朝鮮日報 朝刊 本紙朝夕刊十二面

社說 災地의支拂猶豫
(積極貸出을要望)

一

旱害地 罹災民救濟對策에 對하여서는 이미 本欄에서 累累히 强調한바 잇거니와 災地의 狀況은 近日 早冷의 天候가 繼續되어서 憂慮되는바가 더욱크고 따러서 各種救濟策의 積極實施가 焦眉의 急으로 要望되는 바이다. 더욱이 朝鮮內에잇는 各種金融機關의 積極活動으로서 救濟의 側面的協力이 絶對로 要求된다 그것은 秋穫期를 當하여 貸出金의 回收가 當面하게 되엇스므로 加一層 그必要性을 느끼게된것이다. 이點에 關하여서 우리는 第一먼저 罹災農民의 負債에對한 全面的모나토리움의 實行을 勸說하여 두엇거니와 只今은 時期臨迫으로 爲先 各銀行 金融組合 無盡會社 大農場等에서 實地로 徹底實行하기를 要請하고저하는바이다。

二

傳하는바에 依하면 慶南道에서는 道內各金融機關에 對하야 旱害地罹災農民의 負債는 될수잇는대로 支拂猶豫 또는 其他의 特典을 賦與하여서 旱害民의 側面的救濟에 協力하기를 慫慂할模樣이라고한다。 이와가치 罹災民에게 對한 負債의 支拂猶豫는 非單 慶南道에 局限할것이 아니라 旱害七道에 다가치 實行하도록 하여야할것이다 또 金融機關으로서는 此際에 當局에서 慫慂함을 기다릴것이업시 自發的으로 自進協力을 하여서 모나토리움의 徹底的實行을 圖하지 아니하면 아니될것이다。

三

災地의 實狀을 보건대 罹災民의 情景은 實로 慘酷하여서 秋收期를 當한 今日 收穫皆無로 作物이라고하여서 낫을 드릴수잇는것이 별로히 업는形便이다. 더욱이 애초부터 未植付地를 가진災民은 植付後의 勞力과 및 其他營農資金이 들지 아니하엿지만 一旦植付地로 作物이 枯死한 境遇에 處한 災民은 植付費用을 爲始하여 多額의 營農資金을 投入하고 收穫이 업스므로 그苦難은 二重三重이나 되는것이다 이와가튼 實情에 잇는 罹災農民에게 負債의 淸算을 要求한다고 할지라도, 事實上 支拂能力이 全無하다고 하여도 過言이 아니다。 그러므로 될수잇는限은 姑捨하고 積極的으로 自發的으로 各金融機關에서 支拂猶豫를 먼저 實行하는것이 罹災農民의 生活安定上 또는 心理上 絶對의 效力이잇을것이다。

뿐만아니라 一步를 나아가서 積極的으로 農糧資金과 및 營農資金을 貸出하여야할것이다 勿論今年度에 支拂猶豫로써 明年度의 生産能力을 保障할수잇는 災民이면 關係치아니하나 그러나 支拂猶豫만으로 生計를 維持하고 또 生産能力을 恢復할수업는 農民에게는 그生計의 維持와 生産能力을 持續하는데에 도움이 되도록 援助하여주어야만 旣往에 진 負債도 淸算할수가 잇슬것이다。 그러므로 災民의 罹災程度如何를 보아서 農糧資金, 營農資金가튼 必要資金을 積極貸出하도록 하여야 비로소 旱害救濟에 對한 側面的協力을 完成한것이라고 할수잇슬것이다。 金融機關이 어느때나 [illegible]

英支那艦隊의 全面撤退否認
砲艦五隻만撤退

【香港六日發同盟】英國海軍當局은 六日左記通告를發하여 最近流布되고잇는 英國支那艦隊의 全面的支那海撤退說을 否定하고 軍事上理由에서 近近揚子江에잇는 砲艦中五隻을 撤退케하는바 이는 何等英國艦隊의 支那海撤退를 意味하는것이아님을 發表하엿다

波大使谷次官訪問

【東京電話同盟】로메르駐日波蘭大使는 六日午後一時五十分外務省으로 谷次官을 訪問 새로 巴里에 設立된 波蘭政府의 承認을 要請하고 同二時十分辭去하엿다

히總統國際會議提唱
獨蘇間波蘭境界線은 外交交涉으로變更
波蘭國家의 存在도認定한다
國會서大獅子吼

【伯林六日發同盟】히틀러總統은 六日正午부터 크로르오페라에서 開催된國會에臨하여 堂堂一時間半에亘한 大獅子吼를試한後 午後一時半 이歷史的演說을終了하엿다

【伯林六日發同盟】히틀러總統은 六日正午獨逸國會를招集하고 現下歐羅巴政局의歸趨에 最後의 斷案을 내리는 重大演說을하엿는데 그內容은 一言而蔽之하여 말하면 英佛에 對한平和提唱으로 要旨는如左하다

一、獨蘇間의 波蘭境界線은 最終的의것이아니오 外交交涉에依하여 變更할수잇는것이다

一、獨逸은 波蘭에對하여 國家存在를 認定할생각이잇다

一、英國에對한 植民地要求는 放棄하지는안호나 決코 이것을 暴力에依하여 解決하려고 하는것은아니요 政治的正義와 經濟的理性에 立脚하여 解決할方針이다

一、獨逸은 발칸方面에 進出할野心은업고 또는東歐羅巴에서의 蘇聯과의 友好關係는 永久不動한것으로 兩國의平和는 確定的인것이다

一、獨逸은 決코世界制覇를目的으로하는것은아니고 正義와理性에 立脚한 要求할뿐이다

一、獨逸은 歐羅巴各國을 網羅하는 모든問題를 解決하기爲하여 各國이 武器를버리고 一般歐羅巴會議를 開催하기를提唱한다

히總統演說要旨

【伯林六日發同盟】히틀러總統은 六日의國會演說에서 對波紛爭에依하여 發生된 刻下의 諸問題만아니라 軍備國際貿易爲替及國際保障等 根本的諸問題의 國際會議에依한 解決을提唱하엿다 (寫眞은 히틀러總統)

【伯林六日發同盟】히틀러總統의 演說要旨는 如左하다

◆獨逸軍의 波蘭에서의 功績 獨逸軍의 成功은 軍事史上未曾有의 것이다 獨逸은前後十八日間의 戰에잇서 二十五個年前의 戰鬪에잇서서는 十四個月을 要하던 距離를進擊하엿다 敗戰에 狂奔한 波蘭軍의暴虐에 對하여 獨軍은 極히人道的戰鬪方法을 行하엿다

◆獨逸軍戰死傷者 本戰鬪에依하여 獨軍戰死者一〇、五七二名 負傷者三〇、三二二名 行方不明三、四〇〇名 인데 此等行方不明者는 아마 波蘭軍에依하여 殺害된것으로생각된다

◆獨蘇兩國關係 獨逸과 蘇聯兩國間의 親善과 協力은 獨逸의外交政策에 劃期的轉換을 齎來하엿다 獨蘇間 友好關係確立에依하여 獨逸이 世界征服을 하자는것이아니오 또우크라니나 乃至우랄征服의 意圖를가지지안흔것이 明白히 되엇다

◆獨逸의外交政策 벨사이유條約改訂의 最後段階는 마치내 獨逸의 意思에反하여 流血의慘劇을 惹起치안흐면 안되게된 同時에 外交政策의 目的은 獨逸과 他諸國과의 關係를 明確히하는데 잇게되어 獨逸은 벌서 諸國及丁抹과의 不可侵條約을 締結하엿는데 獨逸은 [illegible] 白耳義에 對하여도 何等要求가업스며 [illegible]

◆波蘭國家再建問題 波蘭國家는 再建된다 하드라도 그것은 反獨的傾向을 가저서는 容許될수업다

◆波蘭地域問題 獨逸國境은 歷史的及 人種的諸要求와 同時에 다시東方地域의 少數民族 問題도 解決되지안흐면 안된다 이에關聯하여 猶太人問題解決을 爲하여도 努力하게될것이다

◆對英佛關係 獨逸은 現在及將來에 亘하여 佛國에對한 如何한 領土的 野心을갓지안는다는것을 保證한다 獨逸은 英國의 諒解를 엇기爲하여 지금까지 여러가지로 努力하엿다 余는 오늘날도亦是 世界의恒久的 平和가 다만 英獨이 諒解하여야만 成立된다고 밋고잇는者이다 余는 全世界에對하여 왜西歐羅巴에서 戰爭이 勃發치안흐면 아니되엇는냐하는 理由를 뭇고십다 그것은 果然벨사이유條約이 創造한 그때와가튼 波蘭을 再興하기爲함인가? 그러나 그目的은 獨逸及蘇聯만이 東歐羅巴의 平和克服을 責任저야 하기때문에 絶對로 達成은 不可能한것이다 그러치안코 或은 이戰爭은 獨逸을 滅亡시키기爲하여 始作된 것일까? 萬若그러타고하면 이戰爭의 目的이 實現한다고하여도 世界는 五個年以內에 再次이가튼 戰爭을 [illegible]

◆歐洲安全保障 [illegible]

戰死傷約五萬(東部戰線)
히틀러總統國會서公表

【伯林六日發同盟】히틀러總統은 六日國會演說에서 開戰以來 東部戰線에서의 獨逸軍 戰死傷者數를 如左히 發表하엿다 (陸海空軍合計概數)

一、戰死者 一〇、五七二
一、戰傷者 三〇、三二二
一、行方不明者 三、四〇〇

히總統演說全文을 獨大使、무首相에게手交

【羅馬六日發同盟】戰爭이냐 平和냐 歐洲和戰의 關鍵을 掌握한 히틀러總統의 演說은 六日國會에서 行한바 이보다압서 駐伊獨逸大使막켄젠氏는 베네챠宮으로 뭇솔리니首相을 訪問하고 챠노外相同席下에 右히틀러總統의 演說全文을 手交하엿다

英獨關係改善希望

【伯林六日發同盟】히틀러總統은 六日 國會演說에서 英獨關係에 言及하여 英獨關係의 改善이야말로 自己의 참된希望이라고 如左히 말하엿다 余는 從來英獨兩國間을 理性的으로도 感情的으로도 密接히結合시키기를 終世의 目標로 [illegible]

米洲中立水域案에 英、反對意向表示

【倫敦五日發同盟】지난三日로써 終幕된 汎米會議에서 採擇된 米洲諸國一般 中立宣言中의『米洲中立水域』案에關한 公報는아직 英國政府에 到着치안핫는데 英國外務省及 海軍當局은 이中立水域設置案을 重要視하여 이내그 內容에關하여 檢討하고잇으며 英政府로서는 이런中立水域 設置에는 贊意를表할수업다는 態度를가지고잇는 模樣인바 海軍專門家도 五日다음과가치말하엿다 이런案은 現行國際慣行의 域을 脫한것으로 各種問題를 惹起할것이다 英政府는이때까지 如何한 國家라도 三浬限界를 넘는 領海權의 行使를 主張할 權利가업다는 態度를 가지고잇다 또現實問題로서도 廣汎한 領海의擴張은 事實上不可能할것이다 그러나 一方 海軍省當局은 米國及 米洲諸國이 그領海를 交戰地帶外에 두기爲하여 努力한다면 英國으로서는 可及的支援할생각이라고말하고잇다 그리고 汎米會議에서 採擇된『米洲中立水域』은 加奈陀와 其他米洲以外의各國屬地領水域을除한 南米北米大陸周邊全水域을包含하여 그範圍는 各國에서 各各決定하기로 되어잇다

蘇、라트비아와 援助條約締結

【莫斯科五日發同盟】모로토프蘇聯外務人民委員 무운스·라트비아外相間에 交涉中이던 蘇라相互援助條約은 五日兩相間에 調印되엇다 타스通信은 同日右條約全文을 發表한바 이에依하면

一、蘇聯은 리에바(리보)벤츠비르스(윈도우)兩市에 海軍根據地를 設置하고 또空軍根據地用土地數個所를 設置키爲하여 土地를租借할수잇슴

一、이르벤海峽防備키爲하여 海軍砲臺를 設置할수잇슴

一、右根據地에 相當한 兵力을 駐屯할수잇는 權利를 獲得하엿다

獨、通商使節團을 莫斯科에派遣

【莫斯科五日發同盟】八月二十三日成立된 獨蘇兩國間 通商協定에基하여 獨逸政府는 通商團을 莫斯科에派遣하기로 決定하엿다 이通商代表團은 쥬누레大將以下 團員十一名으로써 組織되어 오는八日莫斯科에 到着할터이라고 五日蘇聯政府當局으로부터 發表되엿다

蘇駐伊大使決定

【羅馬五日發同盟】莫斯科로부터 當地에 達한 情報에依하면 蘇聯政府는 슈타인前駐伊大使가 本國歸還後 空席이되어잇든 駐伊大使에 現外務人民委員部員 가레트킨氏를 任命하기로 決定하엿다고한다

市況(六日)

◆橫濱生糸 後引◆ 當限 [illegible] 先限 [illegible]

駐獨大使를更迭
野村外相、外交陣刷新決意

【東京電話同盟】野村外相은 外交陣을 刷新하려는立場에서 貿易省問題의 紛糾에도 不拘하고 人事異動을 强行키로 決定하고 懸案이던 駐獨大島大使의 更迭을 斷行키로 決意하고 六日午後三時 谷次官으로하여금 陸軍省으로 山脇次官을 訪問케하여 諒解를要求한後 大島大使에對하여 歸朝命令을 發하엿다 그리고 駐獨大使後任은 駐白大使 來栖三郞氏가 候補에 오르고잇고 來栖大使後任에는 瑞典駐劄公使栗山茂氏가 有力視되고잇다

瑞西公使에 栗原正氏任命

【東京電話同盟】天羽瑞西公使의 伊太利大使榮轉에 伴한 後任은 六日左와如히 發令되엿다

外務省東亞局長 栗原正 任特命全權公使(一等) 瑞西駐劄被仰付

谷外務次官 陸軍次官訪問

【東京電話】谷外務次官은 六日午後三時陸軍省으로 山脇次官을 訪問 當面問題에 對하여 要談한後 同三十分辭去하엿다

赫赫한武勳을세운 山田中將故國歸還

【門司電話同盟】昨年十二月畑大將의뒤를니어 中支軍 最高指揮官이되어 江南戰線에서 赫赫한 武勳을세우고 또新中央政權擴充의 要因을지어 興亞大陸建設에 一大礎石을 더진 山田乙三中將은 六日正午 門司入港船으로 幕僚를 다리고 故國에歸還 官民多數의 出迎을바더 『感謝하오』라고 힘잇게말하며 神戶로向한바 記者團에게 近藤大尉가 同中將의 感慨를 左와如히 發表하엿다

閣下는 指揮官으로서 責任이잇섯음에도 不拘하고 途中그部下를 남기고 혼자歸還하는것을 매우 괴롭게 생각하여 上海를出帆하여 大陸이 보이지안흘때까지 甲板에 서서 感慨깁게바라보고 잇섯다 皇軍은 江南江北에서 快勝을 繼續하여 皇軍의 進軍하는곳에 敵이업다 閣下는 感慨를깁게하고잇다 南京出發前에올픈詩에

皇師一動勢如瀾 汨水江邊戰將酣 建業城中聞快捷 孤軍東去素懷安

한것은 感興이잘 表現되어잇다 事變進展에따라 銃後援助에는 感謝하며 今日熱烈한 歡迎에도 感激하여 이模樣을 部下에게도 잘傳하지안해서는 안되겟다고 中將은말하고잇다 그리고 同中將은 八日午後十時神戶上陸 甲子園호텔及 翠閣旅館에서 宿泊한後 十三日入京 東京에到着할 豫定이다 (寫眞은 山田中將)

閣議決定範圍內 事務當局主張硏究
外相、圓滿解決에努力
外省紛糾問題

【東京電話同盟】貿易省問題에 對한 外務事務當局의 反對運動은 依然 政治問題化하여 그結果는 매우 注目되고잇는데 野村外相은 六日의閣議에서『貿易省問題를繞한 外務事務當局의 反對意向에 對하여는 今朝(六日)도 局長等과會見 自己의意見을述하는同時에 局長의 意向을 들엇는데 課長事務官들은 前日閣議決定의 內容이 充分諒解되지 안흔듯하며 따라서 이問題에關하여는 이點에 對하여 自己가 責任을지고 更히充分事理를 밝혀 諒解하도록 說明하여 問題의圓滿解決에 努力할決意를 表明하엿다 이에對하여 各閣僚도 外相의意見을 諒解하고 全幅的으로 支持하기로 하엿는데 政府로서도 此際에 急速解決을 希望하고잇서 同問題에關한 事務當局의 意向에 對하여는 今後의 準備委員會에서 檢討할 具體的細目에關하여 閣議決定의 精神에 反하지안는限 이를 硏究할 생각을가지고 잇는바 閣議決定은 絶對로 變更치안을方針을 堅持하는 同時에 外務事務當局에서 說服에도 不應하고 끗까지 反對하는 時局을 돌보지안코 萬一外相의 對方針을 蹂躪할時는 斷乎한措置 [illegible]

鮎川滿業總裁 渡米決定

【東京電話同盟】歐洲動亂勃發에 依하여 滿洲重要工業開發上 各種必要資材入手計畫에도 新硏究를하지안흘수업는 事情에잇는때에 滿洲重工業開發會社 總裁鮎川義介氏는 今回重要要務를띄고 渡米키로되엿다 卽同氏는 來十七日滿洲로부터 歸京한時 特別한支障이업는限 來月二日橫濱出帆龍田丸에 乘船渡米할豫定이다

農相節米運動에 總動員法發動示唆

【東京電話同盟】伍堂農相은 六日閣議에서 目下의 米穀需給關係狀況에鑑하여 近近節米政策을 斷行할뜻을 左와如히 言明하엿다

中國及朝鮮地方의 旱害로말미아마 來年度米穀需給事情은 相當困難할것인바 朝鮮米의移入에對하여는 全然期待할수업는 狀態이다 이미 朝鮮에서는 代用食으로 米의消費節約을 斷行하고잇스나 內地에서도 節米政策을 實施치안흐면안된다고생각한다 其具體的方策에對하여는 目下農林當局에서 硏究中인데 法令과 精神運動을 倂行시켜 徹底化하려고생각한다 그方法으로서는 總動員法第八條에依하여 白米搗精을業으로하는者에對하여 搗精度를 七分搗에 低下케하도록 强制하는 一方直接消費者에對하여는 國民의時局認識을 喚起하여 精神總動員運動의 徹底에依하여 道德的支持에期待하여 實行을圖할생각이다 節米政策의實施는 勅令이 整備되는대로 速히 斷行할생각이므로 느저도 十一月上旬을期하여 實行할생각이다

朝鮮米穀事情調査
政友會(中島派)派遣

【東京電話同盟】政友會(中島派)에서는 六日政務調査會役員會를 開催 朝鮮米穀事情을 調査코저 來九日 東京發 高橋一、助川啓四郞、吉植庄亮 三氏를 派遣키로決定하엿다

商工省所管 經濟部長會議

【東京電話同盟】經濟部長事務打合會(商工省所管)는 六日午前八時半부터 內務省 第一會議室에서 開會 伍堂農商相이 訓示하고 物價 石炭 石油機械纖維 砂糖工業地方化等에 關한指示事項을 提示한後 物價及燃料局關係의 事務打合을하고 正午休憩 午後一時三十分再開하여 貿易局其他關係事務를 打合하고 質疑應答이잇섯다 그리고 七日은 農林省所管에對하여 會議를 續行할터이다

拓相京畿道廳서 管下旱害狀況을聽取

金光拓務大臣은 昨六日午後三時三十五分京畿道廳에 來廳 知事室에서 內務、警察、産業各部長及京城府尹과 接見한後 知事로부터 管下旱害狀況을 報告 右終了後 第一會議室에서 廳員一同에게 大臣의人事가잇고 知事 이에答辭를한後 皇國臣民의 誓詞를 齊唱하고 곳난뒤 廳前에서 記念撮影이잇섯다 午後四時十分朝鮮호텔로 向하엿다

拓相歡迎會 南總督官邸서

金光拓相마지 景武臺總督新官邸에서의 南總督主催晩餐會는 六日午後六時부터 金光拓相을 主賓으로 南總督、中村軍司令官、川島大將、大野政務總監、鈴木師團長以下在京軍官民三十餘名出席、晩餐을가치하면서 朝鮮統治上 現下諸問題에對하여 여러가지로 懇談하고 떼서트코스에 들어가 南總督은 半島現狀을 披瀝한後 拓務行政에 精通하고 特히 朝鮮에는 多大한關心을가지고잇는 新拓相을 就任初 當地에 마지게된것은 半島로서 매우 마음든든한바이다 라고 歡迎辭를述하고 이에對하여 拓相은『南總督下의 朝鮮은 참으로 幸福이다』라고 總督政治를 稱讚하는 答辭를한後 和氣靄靄裡에 七時半散會하엿다 (寫眞은 總督官邸서의 晩餐會)

辭令

(六日發令)
總督府鐵道局技師 庄司能吉
京城帝國大學助敎授 江波知隆
依願免本官(各通)

人事·集會

◆李勳求氏(本社主筆)忠北淸州出張中五日夜歸任

早稻田大學講義錄

只今이入學의 絶好機

入學者는모두校外生으로 待遇하며、누구에게나學校敎育에 뒤지지안는 學力을엇도록 萬全의 指導를함。
小學卒業이면 누구던지可。
詳細는內容見本으로알도록하라。

中等學校程度
中學講義 月一圓·前後期各一年
商業講義 月一圓 一年半修了
高等女學講義 月一圓 一年半修了
電氣工學豫備講義 月一圓 一ケ年修了

專門學校程度
政治經濟講義 月一圓廿錢 一年半修了
法律講義 月一圓廿錢 一年半修了
文學講義 月一圓廿錢 一年半修了
建築講義 月一圓卅錢 一年半修了
電氣工學講義 月一圓卅錢 一年半修了

內容見本은志望하는講義錄을記入하여申込할것。

東京·牛込·早稻田 早稻田大學出版部 振替東京一一二三 電話牛込三二四五

ヤンマー
エンヂンと協和号籾摺機 ヂーゼル

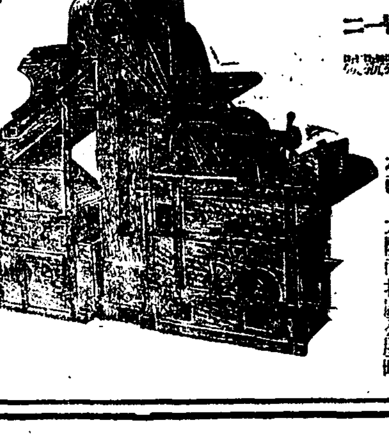
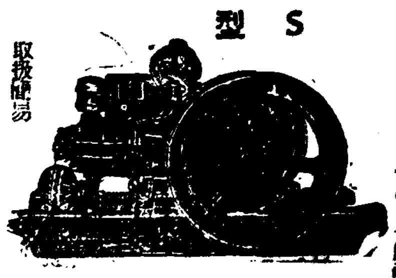

S型 二馬力 三馬力 三馬力半 四馬力 四馬力半 五馬力 各種
重油經費 一時間 一馬力一錢五厘
取扱簡易
精米唐箕付 自動調整付 各種
特許一二號
發賣元 株式會社 山岡發動機 京城支店 京城驛前 電話本局 [illegible]
本社 大阪市北區茶屋町
(カタログ進呈)

慢性 モヒ中毒
元北海道帝國大學醫學部敎授 太黑薰先生創製
無苦痛 根本療法
ネオホンヌーチン
發明完成
從來의方法과달라 無苦痛이며 短時日에 治療하는 新發明입니다 試驗으로 [illegible]
(文獻贈呈) 一箱 定價十圓
朝鮮總代理店 株式會社 木村藥房 京城府本町四丁目 電話本局 [illegible] 振替京城 [illegible]

六〇六號와 水銀劑
土肥慶藏博士의 水銀療法에 基하야 病毒治療의 大原則인 六〇六號와 水銀劑와를 比較檢討하야 [illegible]
內服藥 外用藥 コロイゲン
內用 一七圓、四圓、二十四圓、三十圓 外用 一七十錢 [illegible]
全國有名藥店에有함 東京市芝區高輪北町 [illegible] 研究所

문둥병 癩 神脉丸
四錢切手同封 照會即時說明書進呈
江原道江陵邑 本舖 大明堂製藥會社

醫學博士 郭在禧
內臟外科 整形外科 一般外科
濟生外科
釜山府草梁町(草梁橋上) 電話三二〇六番
和洋溫突入院室完備

音樂코-쓰 激勵의밤

力量에맞는曲目擇해 最善을 다하면 그만!

先輩五豪星·東京座談會 (2)

時日 九月三十日夜
場所 東京芝浦東港園

記者 듯고 조용하는연주가는누구십니까?

朴敏鍾 『크라이슬러』

尹琦善 특별히 따로업습니다. 『스키-파』도 조치요.

文學準 『시게티』、『시몬·골드베르그』

李仁範 『질리』!

記者 화제를 돌리겟습니다 동경오셔서 놀라신것은 무엇입니까.

尹琦善 와서 놀란건요、일반의 음악에대한 이해입니다. 조선과는 비교도안돼요. 아무것도 못하는사람들을 보아도『레코-드』가튼것은 고상한것을 가지고잇습니다. 똑가튼 시간에 똑가튼 음악을 들을바엔 잡스런 유행가보다 고상한 음악을듯는게 얼마나 조켓습니까.

朴敏鍾 교육정도가다르니까요.

李仁範 신쳐ー연주를보고 놀랏서요.

文學準 조선학생이 만흔데 놀랏고 음악학생이만흔데 더놀랏습니다. 음악하는학생이 동경만 유백명이나 된다니까요 사립음악학교는 태반이 조선사람에요.

李仁範 고원사(高圓寺)가튼곳에도 집집에서、조그만집에서까지라도『피아노』소리가나는데 놀랏습니다. 어찌 조흔지 몰라요.

尹石重 조선에는 피아노 놀힐자리에 쌀담은 뒤주가 노혀 잇지요.(笑聲)

朴敏鍾 학교들어가 느낀것은 음악학생들이 열성잇게 공부하는거에요.

文學準 우리가 서울잇슬때는 무지러히 연습하는때엿는데 여기와보니 그것쯤 해가지고는 명함도 못들여놉니다. 독으로를 하니까요.

李仁範 우리 선생한테 들엇는데 조선사람은 다 소리가조라고 그목소리에는 못당하겟다고 웬셈인지 모르겟다고해요.

朴敏鍾 저도 그런말을 늘 듯는데 음식에관계가 잇느냐고 못습니다.(笑聲)

記者 우에노(上野)에는 시방 조선사람이 몃분이나잇습니까.

朴敏鍾 용기선하고 저하고 그밧게 두분이 잇습니다.

記者 신쳐에는요?

文學準 오십여명가운데 이번에 처음으로 저하나입니다.

記者 본바들점이 마켓시요?

文學準 그야만치요. 조직적으로 착착해나가는 신쳐오、우리는 언제나 저런『오-케스트라』를 하나 가저볼까하지오.

朴敏鍾 이건 학교에서·본건데요、장점은 서로 돕고 단점은 서로 충고하며 의조케공부들을 하는것이 무엇보다도 부러워요. 그런데 조선사람은 이론공부를 안해도 잘들하는데 이곳사람들은 이론안차는데 실제로는 잘못하니 어찌 까닭인지 모르겟세요. 이건우리를 부러워하는 얘기지만요.

第一、二回一等當選 바이올린 文學準 (日本音樂學校在學)
第一、二回一等當選 테너ー 李仁範 (木下保門下生)
第二、三回二等當選 떼 소 南宮堯高 (國立音樂學校在學)
第一回入選 바이올린 朴敏鍾 (上野音樂學校在學)
第一回入選 피아노 尹琦善 (上野音樂學校在學)
本社側 金容采 尹石重 白樂榮

記者 하루에연습을 어지간이들 하시겟지요?

朴敏鍾 적어두 네시간은하죠. 그러케안해가지고는 따라갈수가 업스니까요.

李仁範 성악은 떠거와달라 피곤하면 일열만다고 합니다.

文學準 몃시간이라고 꼭 케따질수는 업세요. 쉬어다하고 하니까요. 저는 ... 평균네시간이 가요. 그러나 평균네시간이 지요. 그래두 부족해요. 한곡을완전히 해석해서 치려면 ...

文學準 연주를 입으로 할수잇나요.

李仁範 듣는다 가주어야 징조켓세요.

朴敏鍾 조선에도『우에노』와와가튼 학교가하나 생겻스면조켓세요.

尹琦善 조선에도어서 그런학교가 생겨나서 동경까지 오지 안어도 조선청년들에게 조흔음악을 ...

... 문을느끼도록하면도리어 필요한 용·식전에한시간、오후에 한시간、하루에두시간씩하는거레다.

... 연습공연습때는 밤에불을끄고 외는곡조를 밤새도록 켯습니다.

(사진은 좌담회광경)

記者 며해씩걸렷거데요. 하루아홉시간씩、최고기록에요.

記者 손꾸락이 견디어나요?

尹琦善 아무러치도 안허요.

記者 허리는?

尹琦善 아무러치도 안허요 아파서야 되나요.

記者 음악하시는분들은 주인집기에 힘이만히드시겟죠.

朴敏鍾 왜안그래요 음악하는사람들은 쫏겨다니노라고 틈업서요 못보지오 음악하는 사람은다들실허하니까요.

記者 며번씩이나 쫏겨낫습니까

朴敏鍾 다섯번.

尹琦善 일년에두번쯤

朴敏鍾 주인은 조하하는데두이웃에서 투서질을 하니까배여날수가업세요.

李仁範 동네인심을 잘사야해요 그럴라니 힘이들지요.

尹琦善 조흔것만해도 실흔데 이건발사 가튼것만 동당거리니 누가조하 하겟세요 그래방이 늘조면 피아노 속에다가 시트를너허 소리가 덜나게해가지고칩니다.

記者 학교를나오셔 가지고는 어떠케들하시겟는지요?

朴敏鍾 연구과에 이년더 다니겟서요 그리고나선ー세상이 어찌변하는지 모르는데 시방미리말할수가 잇세요.

李仁範 그저시방은 힘껏노력해가지고 잘해보겟다는 생각바게 업습니다 발버리하려고 하는음악은 그만두겟습니다.

文學準 전신잖으에서 쫏겨날때까지잇겟습니다.

記者 선배에게 들이고시픈 말슴이잇거든 말슴해주세요.

文學準 비단 음악하시는선배에 한한게아니지만 음악하시는분들은 공금을 헤치고 말해주엇스면조켓세요. 그리고 후배의 하는일에 좀더관심을가저주엇스면해요.

記者 이번콩쿠ー르에 나올 여러분의후배들에게 당부하실말슴은 업스신니까?

李仁範 그노래가 자기에게 맛는지 안맛는지 잘생각해서분수에 넘치는가극가튼것은 손을 대지말어요가 업습니다. 자기에게 알마즌것을 골라정성스럽게 부를것입니다. 그리고 전날 잠을 잘자고.

文學準 결과를 근심말고 자기의 최선을다할것입니다. 그리고 만족할것입니다.

朴敏鍾 이번『콩쿠ー르』바이올린곡목은 고전음악이니만치스타일에 주의해야할것입니다.

文學準 협석이 중하니까 그것을잘이해해야할것입니다.

李仁範 성악은 곡목이 여러개인데 자기 주장만세우지말고 지도자의 말을듯고 역량에따라 택할것입니다.

尹琦善 『베ー토벤』의『피아노쏘나타』지요? 손구락기술보다 해석에 중점을 두어가지고더 음악적으로 살려할것입니다.

金文社長 조흔말슴만히 들려주서서 감사합니다.(끗)

改正되는列車다이야

滿支와의交通量緩和와 各線運轉回數增加에置重

철도국에서는 만주철도측과 서로 협의하여 오든 십일월부터 전선(全線)열차시간을 대대적으로 개정(改正)실시하기로 되어서 벌써 그『다이야』는 전부결정 편성하여잇는데 일간에 정식으로 공포하게될터이다 이번『다이야』는 특별히 만주 및북지방면과의 복잡한 교통량을 완화시키기에치중하여 편성하고 누보한바와가치 급행열차를 증발하게되엇스며 또한 조선안『로칼』선에도 최대한대로 열차운전회수를 늘리게된것이므로 이번 이개정된『다이야』를 실시하게되는때에는 조선철도교통에 한가지 큰혁명을 일으키게될것이다 물론 이개정된『다이야』의 실시로 말미암아 복잡한 교통량이 철저하게 완화된다고 할수는 업스나 이것만으로도 만족하지안코 기정방침대로 기관차와 객차와 화차의 대량증비를 하여서 신설선로의 연장과 복선공사의 진행에 대비하여 전시의 일반교통을 한층더 강화시키기에힘써갈터이라한다

陶器"煖爐"出世!

쇠난로보다더욤고조타고 中央試驗所實驗滿點

쇠가 귀한 시대에 그대용품으로 도기로만든『스토부』가세상에 나타낫다 조선 열요업소(朝鮮熱窯業所)에서는 진즉부터 중앙시험소요업부와 경기도산업과의 지도로 도기로써 불기운에 견딜수잇는 물건을 제작하기에 연구한결과 요즈음에 목탄『곤로』와 연탄『곤로』와 연탄『스토부』를 드디어 완성하엿다 그래서 중앙시험소에서도 쇠대용품으로써 절대안전하며 보온(保溫)도 쇠로만든 스토부보다 훨신우수하다고 증명하게 되엇스므로 근간에시장에 나타나게 되엇다한다 철도국에서는 국책에 순응하여 이번겨울부터는 이것을보급시키기에힘쓰기로되엇다

簡保健康相談所 九處에新設

약진도상에잇는 조선간이생명보험에서는 사업창시이래 십년동안 경성외열데곳에 건강상담소를설치하고 피보험자들에게는 일체무료로 건강상담을 하여왓는데 금년은 십주년기념사업으로 청주(淸州)·전주(全州)·마산(馬山)·진주(晋州)·진남포(鎭南浦)·나남(羅南)·춘천(春川)·해주(海州)·용산(龍山)의 아홉군데에 상담소를신설하고저방금건축을 시작하고 개설준비를 급히하고 잇는데 대개 십일월초순에는사무를 시작할예정이다

金密輸團送局

本町署月餘取調段落

일반가정에서 금부치를 사서 봉천(奉天)안동(安東)북경(北京)등지로 밀수출을 하다가 지난달 본정서에 일망타진된 금밀수입당 부내청엽정(靑葉町)삼정목 목조식 장(張倉燦)외 일곱명은 일개월여의 취조가 끗나는동시에 외국위체관리법위반죄명으로 경성지방법원검사국에 송치되엇는데 그들이밀수한금은 약십만원어치나 되다고하다

麗水署에서도 密輸團을檢擧

【總督府發電】조선서 금을 사가지고 산해관(山海關)에 가서 팔아먹은 금밀수출단이 전남경찰부에 잡혓다 전남경찰부에서는 여수읍서정(麗水邑西町)사는 이채호(李采浩)(三〇)와 여수군쌍봉면 평사리(平沙里)사는 최종구(崔鍾九)(三〇)와 여수군화양면 신흥리(新興里)김종현(金鍾鉉)(三〇)등 세명을 수일전부터 붓잡아다가 금밀수출범의 혐의로 취조한결과 다음과 가튼 사실이 판명되엇다 그들세명은 일확천금의 꿈을 꾸고 서로공모하여 각기소를 팔아 누어가지고 여수금세공업소에서 금을사서 지난팔월중순부터 구월말까지 약두달동안 수차에걸쳐 순금삼천일백원어치와 금지금(金地金)오백칠십팔원어치를 사가지고 양말속에 배채 구두속등에 교묘히 너허서 국경세관검사의 그물을 빠져 멀리남만주 산해관까지 가지고서 수차에 수만원의 돈을 받고 팔아먹엇다 조선안에서는 ...

白米最高價格은 特等米의相當品

京城府와京畿道의合議解釋

白米小賣商注意할點

이번 경기도에서 결정한 경기도내의 백미소매최고가격은 한섬에대하여 삼십팔원삼십칠전으로되어잇는데 이것은 경기도에서 지정한것과가치 검사합격 이등상당품을 기준으로하여 결정한것이다 그런데 경성부내에서 소비되고잇는 쌀은 검사합격품을 사용하고 잇지안는관계로 이등합격품은 경성부내에서 판매되고잇는 특등품의 어느것에 상당한지 명확한 표준이 업다 그래서 경성부에서는 등급별가격에 의문을품고 유일에 경기도에 문의하는등 등급별가격에대하여 협의한결과 대체로 검사합격이등 상당품은 부내에서 팔고잇는특등백미에 상당한것이라는것으로 서로양해가되엇다

青年飮毒

부내체부정(體府町)일백사십팔번지의 삼십팔호에 사는 이원흥(李源興)(二二)은 집에서 양잿물을 마시고 신음하는것을 집안사람이 발견하고 곳내수정(內需町)광제(廣濟)의원에 데려다가 응급치료를하엿스나 생명이 위독하다 원인은 쪼들리는살림사리를 비관한 끄테그가치 자살을 도모한것인듯하다

貯蓄公債消化

京城府、"不良"의累名은버서다

지난구월십일일부터 동삼십일까지 매출한 저축채권의 소화에대하여 경성부원은 다음과가치말하엿다 지난번 저축채권 매출때에는 경성부에서도 상당히 다액의 안배가 잇섯는데 부당국에서는 각 정총대들에게 그의 소화를 부탁하엿다 일부에서는 소화가 불량하다는 소문도잇섯스나 기일까지에는 전부나갓다 이것은 판매관계방면의 노력은 물론정총대의 적극적 활동이 잇섯기때문인지라 마음이든든하다 이기회에 관계자와 아울러 충심으로 감사하여마지안는다 새삼스럽게 말할것도업거니와 각각 분에따라 낭비를 삼가하여 국채를사 전비의 조달에 공헌하여 총후국민으로서의 중대한 책무를다하지 안흐면 안된다 오는 시월이십삼일부터 매출이 시작되는 국채에대하여서도 우리 경성부민은 적극적 원가조 잇기를 바라는바이다

딱총

마적 놀이가 부럽다고、집나간 어린녀석……
○
도적과 영웅을 분간하는 법부터 배우라.
○
고무신 판매가격결정、탈표 표준결정이 업는것은 섭섭.
○
질기게맨든는 목포(木浦)김씨(文氏)、중학설립을위해 두번에 백만원、
○
문패되치에백만대변이로구나.

曆

▲十月七日(土曜日)陰八月二十五日 ▲壬戌 丁丑 三十三分 ▲日出午前六時 ▲日南中午後零時二十二分 ▲日入午後六時十分 ▲晝間十一時三十七分 ▲月出 ▲月入午後二時九分 ▲滿潮(仁川)午前十一時午後十一時五十五分

…今日…天氣…朝冷晴曇…

朝鮮神宮蹴球第二日

昌寧、咸興準決에

豫想을飜覆시킨平壤의拙戰 今日、中等과專門校戰

蹴球朝鮮의總勢力을 動員시킨 第十五回朝鮮神宮體育大會 蹴球選手權大會 第二日은 六日正午부터 京城運動場에서 擧行된바 前日에 比하여 컨디슌이 良好한가운데 近來稀有의 激戰을 展開하여 滿場觀衆에게 蹴球의爽快味를 滿喫케하엿다 이날의 抽籤의運이 잇섯다고하나 中等部의 咸興 永生과順天農業이 準決勝에 올라간것은 地方團의飛躍的進境을如實히 證明한바잇섯스며 一般部의 平壤對昌寧戰은 往年의面目을 차즐수업는 平壤은 FW의 不振으로 無名의昌寧과 延長戰까지行하면서도 한골도 너치못하여 抽籤으로 물러선것은 蹴球有史以來 平壤으로서는 처음보는 拙戰으로 平壤軍 奮起之秋를 마지한셈이다 이날마지막 게임인 咸興對春川戰은 春川軍面目一新

【一般部一回戰】
昌寧 0 (0-0 / 0-0 / 0-0) 0 平壤

平壤對昌寧戰은 同午後三時四十分부터 朴敬鉉(主) 朴雨晶 宋昌鉉(線)三氏審判下에 平壤軍의 킥옵으로 開始되엿는데 劈頭부터 自然戰을 展開하여 八分에 平壤軍RI 朴敬鉉패쓰한것을 LI 韓泳祥 文하엿으나 골左側으로아웃 十二分에 昌寧軍RI 鄭相德 中央으로뽈을가지고 敵門前까지 드리불하여 文하엿스나 골 ... 아웃되어 兩軍은 大接戰으로 絶好한 機會를 일코 ... 進行하다가 十五分에 平壤軍의 反則으로 昌寧LI 洪賢淑文한것을 平壤LF 防禦로 無爲、二十五分에 平壤RW 韓善元패쓰한것을 CF 文하엿스나 昌寧GK 成興錫 巧妙하게 防禦하엿다 三十分에 昌寧LI 洪賢淑 中央으로부터 물고들어가 오버ー文으로 조로놋치고 三十四分에 平壤CH 康基錄의 패쓰를 LW 吉道永이 잡어서 文한것을 昌寧GK의 防禦로 失敗 昌寧은 前半戰을 通하여 平壤軍에게 頑强히 對抗하엿다 後半에들어가서도 平壤FW線의 不振으로 得點치못하고 一進一退의 戰勢로나아가다가 타임업되니 兩軍無得點으로 延長戰에 드러가 亦是無得點으로 抽籤에 依한昌寧軍準決勝戰에들어갓다

	【平壤】	【昌寧】
GK	金信福	成興錫
RF	張炳五	曹學友
LF	安洙瀚	金達數
RH	李鍾德	崔祥
CH	康基錄	洪宗七
LH	宋基命	金昌九
RW	韓善元	吉石祚
RI	朴敬鉉	鄭相德
CF	金東漢	崔昌世
LI	韓泳祥	洪賢淑
LW	吉道永	南任福

咸興 4 (3-0 / 1-0) 0 春川

咸興對春川戰은 同午後五時二十六分부터 片茂英(主) 朴利錫 林暢植(線)三氏審判下에 春川軍킥옵으로 開始되엿는데 劈頭부터 咸興軍壓倒的優勢로 三分에 咸興LW金喜守의 文으로 一點을先取한後 十四分에 咸興RI 李裕燦文한것이 골橫木넘어로넘어가 골아웃 十八分에 咸興RI 李裕燦의文으로 골인되어 一點을또加하여 二點을리ー드 二十分에 LI 金仁喆 左側에서 文한것이 골右側으로아웃、게임은 咸興軍의 一方的攻勢로 進行하다가 二十四分에 春川軍의 反則으로 咸興軍LH 盧澤林 킥한것이 보기조케 골인되어 三點을 리ー드、二十六分에 春川軍 左偶蹴을 LW 킥하엿스나 咸興FB의 防禦로 無爲 咸興軍의 猛烈한 攻擊이 잇섯스나 三對零된채 前半을 마치엇다 後半二分에 咸興軍LW金喜守의文으로 一點을 加하여 四對零으로 十分까지 咸興軍FW陣의 緻密한 連絡과 3HB陣의 堅固한 守備로 春川門前에서 恒常混戰을 演하다가 타임업되엇다

【春川】 GK 悅祖 RF 植仁 LF 俊 RH 錫 CH 善 LH 義 RW 寬 RI 允 CF 郭... (lineup partly illegible)
【咸興】 模鉉 彬 寬 錄 林 ... 吉 盧 李 金 黃 ...

延專主催의 中等庭球

第一日의戰績

延專主催의 第九回全朝鮮中等學校庭球大會 第一日은 六日午後二時三十分부터 延專코ー트에서 擧行되바 裵正과協實、東星과培材가 勝하엿다

【第一回戰】
【協實】勝【龍機】
(李祐煥·白貞雄) 四—三 (朴完斗·韓弼華)
(張萬谷·崔鶴順) 一—四 (鄭炳坤·李相涉)
(朴弘信·李正雄) 四—一 (趙應根·李白河)
(第三라운드)
(李祐煥·白貞雄) 三—四 (趙炳坤·李相涉)
(朴弘信·李正雄) 四—〇 (趙炳坤·李相涉)

【第二回戰】
【裵正】勝【德壽】
(秋義教·洪德杓) 三—四 (鄭□玉·朴鍾谷)
(李相熙·梁南錫) 三—四 (邵斗學·吳致昌)
(金在應·魯炳瑞) 四—一 (鄭基泰·安□燦)
(第二라운드)
(金在應·魯炳瑞) 四—一 (鄭鐘玉·朴錫谷)
(第三라운드)
(金在應·魯炳瑞) 四—〇 (邵斗學·吳致昌)

【東星】勝【東新】
(尹弘燮·李相熙) 四—〇 (許南浩·鄭德□)
(林昌煥·朴泰山) 四—〇 (黃炳燁·朴東憲)
(尹正鉉·朴益來) 四—〇 (兪炳億·金子近)

【敵新】【培材】勝
(金商鵬·姜文尚) 四—〇 (吳昌根·田谷國)
(李德裕·金根浩) 四—三 (崔炳基·洪炳坤)
(宋炳鎬·金榮祚) 一—四 (関西山·柳寅錫)
(第二라운드)
(金商鵬·姜文尚) 一—四 (関西山·柳寅錫)

各級覇者決定

東拳의獨舞臺

第十五回、朝鮮神宮奉贊體育大會 拳鬪選手權大會는 降雨로因하여 中止되엇다가 六日午後六時五十分부터 京城運動場特設링에서 擧行하엿는데 그 戰績如左

【플라이級決勝】 梁政模(東拳) 判定 韓一男(靑拳)
【밴탐級決勝】 李敬烈(靑拳) 判定 白達吉(東拳)
【페더ー級決勝】 鄭福壽(東拳) 判定 金昌任(東拳)
【라이트級決勝】 韓龍河(東拳) KO 朴敏得(靑拳) 一回 一分三三秒
【웰터ー級決勝】 金振用(東拳) KO 鄭德謨(拔州) 三回 一分一五秒
【미들級決勝】 金明福(靑拳) TKO 黃起祚(東拳) 二回二五秒

同德의李、元組

國際復式優勝

第十五回朝鮮神宮體育大會 國際式複式女子部戰은 六日午後四時부터 本社講堂에서行한바 同德高女의 李淑學、元漢組가優勝하엿는데 이로써 單式과 複式에 모두同德의 獨舞臺를 이루엇다 (寫眞은 李元組)

【第一回戰】
同德(田仁順·田乙順) 0—2 (鄭然俊·羅秋卿)上向
同德(徐內淵·洪學卿) 2—1 (黃玉順·韓岡好)同德
淑明(全鍾三·徐仁壽) 0—2 (李元漢·李淑學)同德
【準決勝戰】
上向(趙時子·李玉順) 2—1 (鄭然俊·梁挑媛)上向
同德(元漢·李淑學) 2—1 (徐內淵·洪學卿)明淑
【決勝戰】
同德(李淑學·元漢) 2 (21-15, 21-16, 12-21) 1 (李玉順·趙時子)上向

今日의運動

▲軟式庭球=神宮大會 專門大學對抗 午後一時 藥專코ー트
▲硬式庭球=神宮大會 硬式庭球 一般單式午後零時半 京城運動場
▲卓球=神宮卓球第五日 午前十時 國際式男子部 朝鮮日報社講堂
▲蹴球=神宮蹴球第三日 培材對新義州東中(正午)東萊中學對普成中學(午後一時三十五分)大同工專對中央佛專(午後三時)世專對藥專(午後四時四十五分)京城運動場 以上 一般二十錢學生十錢으로通用
▲中等庭球=延專主催中等庭球第二日 午後一時半 延專코ー트 觀覽無料
▲自轉車=神宮自轉車第一日 午前九時 京城運動場

廣 告

胃腸과身體가 대번에健康하게

食慾이增進、安眠이되고 便通의 잇다 目下이것을 全國에普及하고저 누구나알수잇는『自力健康法』을 一家一冊限하야無代進呈中이니 東京神田一ッ橋帝國教育會館內『國民保健振興會』로朝鮮日報에서보앗다고記入하고申込하시라
胃腸病이대번에 健康하게 되는 自力健康法을研究하여藥으로다지안는데 醫學界의 權威들이 多大한好評을받고 方面의 病弱者로부터 效力잇다 治癒되엿다고

無代進呈 早期로精力을 問하는 一壞의 料에게滿洲防止의安東市五ノ九 局私書函十六號 滿蒙特產物商會

朝光·女性·少年發賣!

本位 效果 虛弱の恢復に 世界的强壯劑 ネオトン

設備ノ新最……史歷ノ古最
產增大ノ具器械機山鑛
在庫品 7×4ブレキクラツシヤ 10×7 15馬力エンジン スタンプ200封度 ロラクラツシヤ 5×6 6×7 10×12 13臺重石用

營業種目 其他一切 普通特殊鑄鋼品 各種ポンプ 分給機 捲揚機及輸送機 浮油選鑛機 各種陶汰盤 碎鑛機 搗鑛機
本社營業所 京城府南大門通一丁目九七(江商ビル) (中林町朝鮮鐵工所改メ)
株式會社 朝鮮鐵工所
電話本局 ② 0863番 7836番
工場 京城府永登浦町三三七番地

各種ミシン卸專門
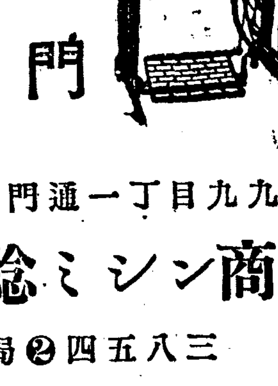
京城府南大門通一丁目九九
萬稔ミシン商會 ミシン及部分品
電話本局②四五八三

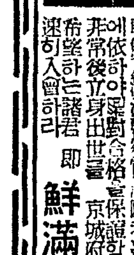
警察官(講義合部全書)
朝鮮及滿洲警察官志願者는本會受驗全書修了에依하야受驗合格을保證함(規則要急送) 非常後立身出世를希望하는諸君은即速히入會하라 京城府舟橋町九四
鮮滿警察學會

肺患 必讀 診斷常識

…당신은…
●약간기침과 담이나오지는 안는가
●저녁수척해가지는안는가
●三十七度二三分의熱이每日午後부터 夕陽에걸처서 나지나안는가
○盜汗과 不眠이 繼續되지나 안는가
●어전지 몸이무겁고 胃腸도나쁘고 食慾不進의 날이繼續되고 動悸가나고 숨이갑브고 여개가결리고 가슴이 아프지나 안는가
…이것은肺病初期의症狀입니다…
●기침이 만어지고 담이 만코 때로血痰이 섞기지나안는가
○貧血과 衰弱이 더하고 顔色이나빠지지나안는가
毎日三十八度가차운 熱이나지 안는가
○頭痛、不眠、喀血、泄瀉、便秘
●胸痛기는 苦痛이업는가
…이것은肺病의第二期症狀입니다…
그러나 恨歎마시요 正當한療法으로 治療된다……
肺病은! 正當한療法…
肺알는이는 只今곳『朝鮮日報서보앗소 冊보내시요』라記入한 葉書를 左記의寺로 보내시요 醫測出의 金言을 基礎로해서正當한治療法을가르킨『肺病治療의原理와 寺傳秘方公開』 光明のあなたへ』의二冊을
無料送呈합니다
肺病 肋膜炎을 이가르침으로 征服하라
大阪府布施市 功德山 德林寺

神經衰弱、頭痛、健腦에는 ロイマチス關節炎、神經痛에는

原因療法을하야病뿌리를업새야납니다

原因療法으로第一血液을 淸血시키고 여러가지毒(梅毒、淋毒、酒毒、煙毒、藥毒、鉛毒)을體外로排泄시키며 五臟六腑를 補하는데 비로소 眞正한治療와 健康을確得할수잇습니다 在來治療法의缺陷은 單只其局部에만 作用할藥을使用하여왓슴으로 藥을使用하야도어면듯하다 再來發하는 제단이만앗슴니다 只今世上사람이効力을보아 每日가리 感謝狀을밧는淸血排毒强壯劑 海草精은 病의根源을뿌리빼버리는힘이强大하야 누구나 服用하는날로 其氣分을알수잇스며 効力에 驚嘆하게됩니다 海草精으로 速히 貴下의痼疾을 곳치소서 藥價는 一個月分四圓九十錢二個月分九圓三十錢 送料三十六錢 先金注文에는 送料弊所負擔하야 精密히製藥하야 速送합니다 京城府鐘路六丁目二六七番地 ホルモン醫化學硏究所로 注文하시는분에 仔細한 病理와治療方法의冊子를無料添送 振替京城二三〇九八番電光四〇六九番

皮膚病良藥 데ー무水는

◎殺菌作用으로 ◎消毒作用으로 ◎收斂作用으로 ◎滑澤作用으로
皮膚病의病原을죽이고아프고가려운것을멈추시함 患部의病變을分解消滅함 患部를清淨케해서治癒함 皮膚를매그럽고윤택잇게함

피부病良藥 데ー무水

●버즘 ●음진 ●옴 ●무좀 ●태독 ●부스름 ●진무른데 ●가려운데 ●땀띠 ●마른버짐 ●어루러기 ●비듬 ●습진 ●짜증 ●여드름 ●주근깨 ●딱지 ●풍 ●경이 ●입술 ●과거 ●진무른대
●질오른데 ●벌레 ●모기、빈대 ●毒虫에물린대、벌에쏘인데、빈대、눈에티가잔코、냄새나잔코、더러잔코그리고黴菌을죽이고毒을업시해서아프고가려운것을속하게하고약간발려도效力만코用法간편하고잘낫는다
데ー무水 藥價 (廿錢、卅錢、五十錢、一圓、二圓、送料內地六錢)
全國到處의藥店에서販賣함萬一品切일時는代金을添付해서左記發賣元으로注文하시면即時送藥함
發賣元 東京市芝區田村町 東京藥院 電話芝一八七四番 振替東京六〇一〇〇番
大阪赤十字病院前 大東京藥院 電話天王寺三五五 振替大阪五〇八一八番
複製品 다른데만들어낸 흉내뿐이고 반드시 무수를 지명하시요

アミノサン도매 (時勢發達室) 釜山府瀛州町 丸星商會 第一工場 第二工場 釜山府大新町

中部版

激增한汽車通學生 健康과保導가問題

總數三千百餘名에小學生만千三百餘名 保導聯盟에서愼重考慮要望

京城中心으로

가정사정기타로 학교가까운곳에잇지못하고 백리이백리되는원거리에서 매일기차로통학하는 중등학교의 기차통학생은 얼마나되며 그들의 통학상태는 어떠한가 여기대해서 경성보도연맹에서한 최근의조사표에의하면 아래와갓다

경부(京釜) 경인(京仁) 경원(京元) 용산(龍山) 각선연선역에서 기차로 경성부내의 초중등학교에 통학하는 생도와아동의수는 총계삼천일백명이라는 다수에달하고 잇는데 그중 개성(開城) 수원(水原) 의정부(議政府)를 경계로삼고 그이상은원거리 그이하는 단거리로 친다면 근거리통학생은 이천팔백오십오명이고 원거리통학생은 이백사십구명이나된다 그리고놀랄만한것은 총수삼천일백사명중에는 소학생이 일천삼백십오명이나되어 전체의 사할강(四割强)을점령하고 잇는것이다 그런데 이들의 통학생활상황은 어떠나하면 원거리통학생중에는 경의선 서흥역(瑞興驛)을 오전三시십이분에 떠나서 등교하엿다가 오후아홉시 사십이분에 돌아오는 학생도잇는데 이러케이른 학교에잇는 시간보다도 기차와도중에서 보내는시간이더만타는 불편하기 그지업는 생활을 하고잇는형편이다 이러고보니자연히 식사도 불충분하고 피곤하고 수면이부족하게되어 건강상에도 중대한 지장이잇게될것은 물론 공부하는데에도 영향이 적지안흘것으로보지안흘수 업다 이에 조사를마친동보도연맹에서는 이삼천여명통학생의보호와 보도에 대해서 학교당국과 가정에서좀더 기픈고려가잇기를 바라고잇다

軍事講演盛況

【楊平】 연하비상시에 대처하야 총후국민에게 더한층시국인식을강화시키고자 양평군에서는 총후강조주간 제이일인 지난사일을 기하여 당일오후네시부터 양평서 소학교강당에서 일반지도계급에 잇는각관공서직원 기타 각단체회원이백여명을 집합하여 강사로 지나사변제일선에서 활약하든 모(某)주좌를 초청하여 강연회를 개최하엿는데 임(林)군수의 개회사가잇슨다음 강사가 등단하여 약한시간반동안이나 실전담에대한 열변을토하고 동다섯시반에 산회하엿다

楊州警防團 結成式盛大

【楊州】 양주경방단(楊州警防團)결성식(結成式)은 오일의정부신명신사에서 거행하엿다 단원구신영으로 도지사대리로 도전경제경찰과장(島田經濟警察課長)임석하에 영지봉독 사령장(辭令狀)교부 내빈축사등으로 장엄한중에 정오에식을 맛치엇다 새로선거된 단원의씨명은 다음과갓다

團長久米薰 副團長金秀任 本田勅三 警護部長 本田勅 消防部長 崔秉台 第一班長李鳳五 第二班長李炳宇 第一班長石本憲 第二班長金 第三班長安錫相 第四班長李啓相

(사진은 결성식장)

忠北道內各地에서 清津紡績工手募集

【忠北支社發】 대일본방적회사 청진(淸津)공장에서는 그동안공장을 신축중이더바 최근 일부완성을 보아 조업을 개시하엿다는데 동공장에서는 충북도당국에 공장공수(工手)모집에 대한 알선을 의뢰하여왓다고한다 모집공수는 이백명으로서 진천 제천 단양(鎭川堤川丹陽)등 삼개군을 제외한 도내각군에 그공에서도 적극적으로 그알선에노력하기로 되엇다한다

學校兒童을通하여 家庭에節米宣傳

仁川府에서印刷物配布

【仁川】 요즘 신곡이 다소출회되어도 예년과가치 경조가통부치못한판게로 각지에서 절미운동이 격렬하여지므로 인천부에서도 이에절미운동의 한방책으로 부내각소학교와 세곳중등학교 십사개소와 사립학교의 아동들을 절미운동의 선전부대로 내세우고 학교당국에서 아동들에게 인쇄물을주어서 학부형들에게전하여 될수잇는대로 쌀을아껴먹고 잡곡을만히먹어 한해극복을하도록 하기위하여 인천부내무과에서는 목하 그안을작성중이다 이안이 성안을볼때는 시일만부민이 하루먹는쌀 한줌씩만아껴도 적지안흔 수량이므로 이에구체안이 일반부민에게 알릴때는 다가치 한마음으로절미운동을 하여주기를 바란다고한다

伊川郡第五回 郡民陸上競技

【伊川】 강원도이천군(伊川郡)체육협회주최 본사이천지국후원으로 오는시월십칠일부터 십팔일까지의 군민육상경기대회는 예보한바이거니와 지난삼일에 이에대한 실시안을 구체적으로협의하고 다음과가치 실시하게되엇는데 군내각면선수다수참가를 바란다고한다

一、時日 十月十七、十八兩日間
二、場所 伊川西小學校運動場
三、種目 庭球 卓球 陸上
四、役員

▲會長 黃鍾麟 ▲副會長 牛島一馬 宋致煥 崔乘煥 ▲總務部長 申哲均 坂本利雄 ▲陸上競技部長 ▲技係長 三本松富三助 ▲進行係長 韓秉晋 ▲呼出係長 金昊炳 ▲出發係長 江俣留 ▲審判係長 盧東鎭 ▲準備係長 盧和鎭 ▲記錄係長 林口小吉 ▲接待係長 田中霽男 ▲警護係長 中原榮助 ▲庭球部長 盧和鎭 ▲進行係長 安泰福 ▲審判係長 金昊炳 ▲卓球部長 田中霽男 ▲進行係長 今熊荒正 ▲審判係長 加藤芳德

瑞山、唐津地方의 煙草만은平年作

【忠南支社發】 당진, 서산(唐津瑞山)등지의 담배농사만은 다른농작물과달리 예년과가치 발육성적이 매우양호하여 내지를 딴에 한이채를 보이고잇다한다

買占賣惜을嚴禁 薪炭價昂騰抑壓

開城細民에安心토록

【開城】 전시하 물가고에 시달림을밧고사는 개성부민들은 다 넘어 엇동을압두고 벌써부터땔나무 걱정에고민하고잇다 주겨울에는 살것정에 못시안흔것이 시탄인데 금년도 작년과가치엄청나게 연료값시 폭등하지안을가 그리고공급은넉넉할가 하는것이 중대한 과제이다 그런데 작년에 시탄가격이 폭등된원인은 원료가부족한 때문이아니라 원산지에서 작간매매(作間賣買)가 성행해서 이중삼중의착취를 당하든중 이들은다대한이익을노리고 매석을 해왓든때문이다 이러한악례에비추워 금년에는 개성군 산림계에서는 개성서경제계찰과 협력해가지고 폭리를탐내서 산에나무를싸처두고 팔지안는 상인을철저히 탐색처체하여 시탄적정에따르는세민생활에우협을주지안토록힘쓰리라한다

仁川商品見本市

七、八兩日間公會堂에開催

【仁川】 인천상공회의소 인천부권업계 인천사매상조합등 세곳의공동으로 주최한제구회 인천상품견본시(商品見本市)는 기보한바와가치 칠일부터 팔일까지 이틀에걸처 인천공회당에서 열리게되엇다 그런데 이상품견본시는 지방에거래하던 각상인을 초대하여보이고 상품을 사려는사람에게는 계약한후 각각발송하게되엇스며 인천부내의 상인도 참고로다수히 구경하기를바란다고한다

小兒科學會開催

醫學界의權威者網羅 八日午後仁川道立醫院에서

【仁川】 조선의학계의 권위자를 총망라하여 도가게에 다대한공헌을밧치고 잇는일본 소아과(小兒科)학회의 경성지방회에서는 오는팔일 오후한시부터 인천도립의원에서 제삼십회 예회를열고 각각 전문적으로연구한 론문과강연을 발표하게되엇스므로 프로는 큰수확을 어들터이라하며 학계에밧치는 공로가적지안흐리라하여 일반의기대가 크다고한다 그리고그날 강연할연사는다음과갓다

▲城大米倉茂邦 ▲醫專李煥珪 ▲赤十字醫院原弘毅 ▲村田龍雄 ▲寺本高 ▲府民病院長尾啓三 ▲城大竹原淑文 ▲醫專李東洵 ▲伊東忠夫 ▲赤十字醫院崔孝鎭 ▲三宅勝維 ▲城大大熊良惠 ▲鄭定烈 ▲金德性 ▲裴永禹 ▲仁川府野政司 ▲仁川道立醫院寺道直 ▲府民病院李聖鳳 ▲京城李先根 城大助教授奥井俊夫 ▲醫專教授弘中進 ▲城大助教授土橋光太郎

楊平警防團結團式

【楊平】 양평군의방공을사수하고저 단원육십여명으로 새로탄생된양평경방단(楊平警防團)결단식은지난사일양평경찰서 호정에서 경기도지사대리 상야(上野)경부과장임석과 임(林)군수이하 각관공서장기타 일반유지다수 참렬하에 성대히거행하엿는데 그간부(幹部)는다음과가치 결정되엇다. 이를시작으로군내 각면경방단결단식도 다음과가치거행한다

楊平警防團幹部氏名 團長 顧問林元龍 副團長 金炳珪 警護部長李丁煥 消防部長朴成伯 防火班長朴萬億

各面結團式日程 江上面十月五日 江下面十月十一日 雲岳面十月六日 龍門面十月十二日 西宗面十月七日 砥堤面十月十三日 玉泉面十月八日 楊東面十月十四日 楊西面十月九日 丹月、靑雲面十月十五日

登山

當節한石炭을轉賣 每噸十六圓의暴利

惡德商人仁川署에被捉

【仁川】 요지음 날씨가 치워지므로 인천부내에는 연료(燃料)난이 대두하자 이를기화로 역이고 석탄을사서 폭리를 취하려다가 인천서 경제계에 붓들린 사나이가잇다=현주를 인천부 욱정(旭町)이십사번지에 둔 민재영(閔載英)(三七)은 지난구월칠일부터 이십일일까지 세차례에 걸처서 부내본정(本町)에잇는 서전(西田)석탄상회에 가서 자기집에서 쓸것이라고 가정용석탄공정가격이 한돈에 삼십이원오십전짜리인것을 팔십삼원어치를 사서 부내각처에 다니며 한돈에 사십원씩에 팔아서 한돈에 십오원오십전의 폭리를취하엿든데 그후 두차례나 전기 서전상점에가서 일백이십육원삼십전어치를 사서는 반돈내지한 돈씩팔아 공정가격외에 매돈에 십육원씩이나 폭리를 취한사실을 동서에서알고 전기 민재영을 소환하여 엄중취조중에잇다

肥料統制組總會

【忠南支社發】 충남도에서는 칠일도청제일회의실에서 지방비료배급통제조합총회를 개최하기로되엇는데 당일회의할내용은 다음과갓다 ▲十三年度收支決算 ▲十四年度收支豫算 ▲組合規約의改正 ▲役員改選 ▲其他

菜蔬의價格暴落

富川平野에菜蔬豊作 今冬"김장"걱정도完全解消

【仁川】 지난사일부터 나린비는 경성인천을 중심으로 상당한우량에 달하여 채소의 발육에극히조흔 성적을 보이게되어 금번우량으로 말미아마 금년겨울의 김장꺼리는 한층더 조흔성적을 보이엇스므로 프성귀의호황까도 지난육일 오전이천공설시장에 모여든 수량이 부쩍느러 이제는 프성귀의 적극적소리를듯게되어 일반가격의 주방경제에 큰 도움이 되엇다고 한다 이에부천군의 발표에의하면 동군내의금년겨울김장꺼리의 수확예상은 전년과대차가 업서 약이할정도의감소가든다나 시세에잇서서는 큰변동이업슬것갓다고한다

貯蓄獎勵를爲한 兒童作文懸賞募集

【忠北支社發】 충북도저축장려위원회에서는 도민에 저축사상보급과 저축장려를기하고저 도내초중등교생도와 아동을대상으로 저축장려에관한 작문을현상모집하기로되엇다는바 마감날은 시월말일까지라고한다 그리고 그작문의제목은 다음과가튼 다섯가지라한다

1、貯金과感想 2、貯金과貯金 3、貯金의기쁨 4、我學校의貯金 5、무엇때문에저금

群仙警防團結成

【群仙】 군선경방단결성식은 삼일오전십일시부터 군선공립심상소학교에서

黃金座公演盛況

新昌國婦後援

【新昌】 조선연극계에서 가장깁흔역사를가진 황금좌가 지난사일밤부터 신창국방부인회 후원으로 공연하엿는바 첫날밤부터 대성황을이루엇다고한다

棉花共販三日만에 廿一萬斤을突破

今年은百萬斤出廻를豫想

【楊州】 양주군면화 공동판매는 지난이일부터 시작되엇는데 사일까지 단삼일만에 출회된면화가 이십일만근에 달하엿다는데 금년은한재로 감수를 미면하리라예측하엿스나 공판개시이래 최초의기록을 돌파하엿다 군수조기행(趙冀行)씨는 정일지역전군을도모하여 작년은 유십오만근의 출회를보게되고 금년도에백삼십만근이상을 돌파하고저 권업과장의 필사적노력으로 국책에순응코저한계획이 금년도한재로 감수를면치못하엿스나 백만근은 무난하리라한다

금년도 풍작이 전부 일등품으로 매근이십이전이라고 삼일간에 군내에퍼진돈이 사만오천원에 달하여 농촌의활기를띠고 잇는데 이달안에 백만근의 출하는거저업다한다 (사진은면화공판에몰려온사람들)

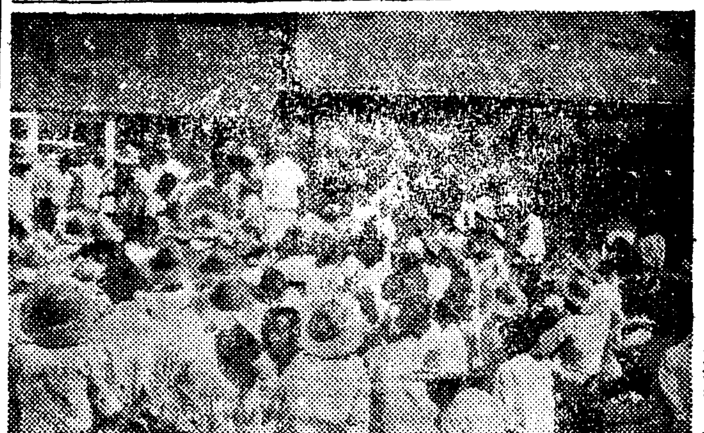

利原郡內八私立校 昇格二校

三校는不遠昇格

【利原】 함남이원군에는 조선리정으로 오리나십리에 초등교육기관이 완전하여 아동교육에 별로난이 업섯던바 입학자가배이상이되고 자격잇는 학교생을배출하게되엇스므로 군내무자격학교들은 일제히 교육기관의 위신의 기치하에합게성립되어 금년도안으로 승격된학교와 아직미결된학교는 다음과갓다

◇昇格된學校
一、利原淸洞公立尋常小學校
二、利原浦項私立尋常小學校

◇不遠에昇格될學校
一、利原新化私立尋常小學校
二、利原協成私立尋常小學校
三、利原東和私立尋常小學校

◇昇格運動하나未決
一、利原東明私立小學校
二、利原私立開成學校

利原郡公私小學의 設立者와校長會

【利原】 함남이원군 각소학교 설립자교장회의를지난사일이원군청회의실에서 오십여명회원과 부전(富田)시학(視學)의 참석하에 군수한봉희(韓鳳熙)씨의 사회로 개최하고 군수의 훈시가잇슨후 지시사항이잇섯스며 사립학교는 재정이허하는 정도까지 노력하여 될수잇는한자격잇는학교로 조직하여 군내각학교의 교육쇄신에 완벽을 이루도록 하기를 바란다고한다

◇指示事項
一、教員待遇改善及資質向上에關한件
二、學校經營合理的刷新에關한件
三、國體明徵教育徹底에關한件
四、「皇國臣民의誓詞」具現에關한件

注文津警防團 結團式을擧行

【注文津】 주문진경방단결단식을 지난삼일에 단원일백삼십여명이모혀 결단식을 거행하엿는데 먼저 국가합창과봉안요배를마치고 부전서장(富田署長)의 고사와 일반내빈의 축사등으로 결단식을마치엇다

全朝鮮男女卓球大會

來八日天安劇場에서

【天安】 남선일보(南鮮日報)천안지국주최와 본보천안지국후원으로 오는팔일 오전열한시 천안극장에서 제일회전조선남녀개인탁구(卓球)대회를 개최한다는바 대회의규정은다음과갓다

一、時日 十月八日午前十一時
一、場所 天安劇場
一、申請料 一人當一圓(中食提供)
一、申請期限 大會開始二時間前
一、申請場所 南鮮日報天安支局
一、賞品 ▲男子部 優勝旗及副賞 ▲女子部 "컵"과副賞

備考=未詳한것은 南鮮日報支局으로 問議하기를바란다고

新昌小學校에 라디오를設置

【新昌】 신창(新昌)공립심상소학교에서는 지난일일 운동회에기금을 모집하여 라디오를설치하고 조회시간에사용하고잇다고한다 그런데기부자는아래와갓다

五百圓朴東浩 七十五圓市若組 五十圓式油肥組合 大成組合 牛車組合 金夏哲 金芝鳳 三十圓式金萬哲 崔日南 曺鳳煥 趙鍾鎬 金顯軍 月田德 服部均工務

商銀新浦支店 十日부터開業

【新浦】 상업은행신포지점은 드디어 오는십일부터 북선창고주식회사계에서 개업하게되엇는데 초대지점장에는 조한복(趙漢福)씨가 취임되엇다한다

江坂大佐來春

【春川】 이십사단병사부장강판대좌(江坂大佐)는 육군대신의 대배(代拜)로서 래춘하여 육일오전여덜시에 강원신사에서 거행할 상이군인의평유(平癒)기원제에 참석하리라한다

端川新昌兩回漕店 朝運에서買收

【新昌】 이십여년간이나 개인경영의 빈약한손으로 너머다니며 가진고난을 바더가든 회조(回漕)점들이 하나를 개인의손을 떠나서 이제야 대내대외로 바다가든 고통에서 해탈하게되엇다 단천 여경호(端川汝慶號)씨가 오래동안 경영하든 단천여해진(端川汝海津)과 신창(新昌)에잇는 두회조점이 이번에 조선운송주식회사에 팔만원의 대금으로 매도되엇다 그런데 종사무원 열세명과 종업노동자사십여명에 대하여 지정사무원오명외는 전부 수지활동으로 월삼차식 급여하여 오든것을 이번부터 전부월급제로한다는것이며 둘째 매주일차식기선이 입항하든것을 매주이차내지 삼차식 입항시키는동시해상교통급화물운송의 원활을 도하리라하여 지방발전 기타에만흔 도음이되리라고한다

開城 長壽山探勝團募集

▲出發日程 十月十四日(土曜)午前一時五分
▲歸着日程 十月十六日 午後 九時十一分
▲會費 十五圓
▲申込期日 十月十三日 까지
▲探勝코쓰=長壽山內 二十處 名勝 歸路 海州 求景 白川温泉浴
▲募集人員 男女 三十名 限定
▲主催 朝鮮日報社 開城支局

緊急處分大投賣斷行
辭典拾冊合本の一圓五十錢 各冊は分冊四十錢
法律百科大辭典 常用漢和大辭典 いろは引大辭典 現代新語大辭典 手紙百科大辭典 字くづし大辭典 英語獨習大辭典 文章百科大辭典 五分間演說辭典 社交常識辭典
特別進呈品 無代 模範日記

國民中學講義錄
緊急處分大投賣斷行
立身出世は先づ中學卒業から!

手紙上手は立身出世が早い!
▼出征兵士慰問の手紙を始め其他手紙の事なら何でも解る大評判の手紙の本
實用新案手紙大辭典
一圓三十錢
進呈品 いろは引大辭典 常用漢和大辭典
大阪市東淀川區西町四 合資會社 國民書院日報係 振替大阪五壹六貳壹番

淋病藥
淋疾은根治식혀라!
웨淋疾은잘안낫는가
秘密病인까닭에
尿道에마듸가생겨
이러한마듸가생긴다
可恐할 淋菌의毒力
男子의不姙症
淋疾患者는
最愛의妻에 感染된경우
內務大臣을會長
如何한藥劑를選擇할것인가
內務省衛生試驗所 封緘의「林劑六種을主藥으로해서配劑한 可濟治淋劑이다 許
藥의有効無効는小便을보아알수잇다
淋疾患者는여러가지廣告에속지말고 有田도락구專賣所를차지라

有田 別製 治麻劑
急性慢性再發性淋病
有田音松鑑製劑
有田 別製 驅毒劑
有田ドラッグ

長篇小說
사랑의水族館 【57】
金南天 作 / 鄭玄雄 畵

雙魚映花(五)

『커피―』를 마시며 경히는
『가족이 여럿이예요?』
하고 현순에게 물어 본다. 심문하듯이 묻는것이 실례되는것 가타서 될수록 그러한 질문은 피하려고 하는것이나 단순한 흥미이상으로 경히는 현순이를 생각하고 잇는것이다.

건실한 직업부인―비록 이 경히에게서는 그러한 생활태도를 가져 볼수 업다고 물론 하더라도 그러한것에 대한 막연한 동경과 선망은 그의 마음을 떠나지안는것이다. 어떠한 시대일지라도 제의 직업에 충실하여 건강한 희망을 느끼며 살아가는 것은 이경히에겐 아름답게 생각 되엇다.

『아뇨. 나혼자서 방하나 빌려가지구 자취를해요.』
현순이는 자기의 생활과는 전혀 만중의 차별이 가로 질린 경히의 아페서 가난한 제 살림을 고백하여도 결코 부끄러움을 느끼지는 아니하엿다.
경히역시 생활에대한 그러한 명랑한 신념이 마음에들엇다.
『네에 그러서요?』
그러케 놀래는듯한 어조로 말해 보고 그러나 이러한 놀라움이 혹시 현순에게 어떤 불쾌를 느끼게 할는지도 몰라서 경히는 이내
『그럼 자주 놀러가두 괜차켓구먼요.』
하고 웃어 보인다.
『나 혼자니까 아무 상관 업스시지만 방두 좁구 누추해서 오시라기두 곤란하구…』
이러케 망사리고 잇슬때에 확실히 현순의 얼굴에 밝그레한 부끄러움이 나타낫다.
『별 말씀도 다 하시네』
하고 현순의 태도에 핀잔주듯 하면서,
『거리에 나와다 틈잇스면 자꾸 놀러 갈걸요. 그리구 공일날 가튼때두……』
이때에야 현순이도 나체서 부끄러움을 덜어 버리며,
『그리서요. 그러잔하두 가게에 안 나올땐 심심해 죽겟는데 좀 들러주서요. 저― 주소는 수표교다리 잇지 안허요? 그 다리를 종로 쪽으로 나가다 바른편에 수운장(水雲莊)아파―트라고 잇서요. 물수자 구름운짜.』
『수운장 아파―트! 이름이 퍽 조흔데.』
『아파―트란 말뿐이구 아주작디작은 방하나를 빌려쓰고잇습니다.』
경히는 잠시 생각해보며 찻종안에 남아잇는 『커피―』를마서 버린다.
(월급은 얼마나 되는 겁일까? 오십원 아니면 육십원의 고작일것이다. 그중에서 집세를 제하고 먹고 입고 신고…날이 추어지면 방안의 온도도 유지해야 할것이고… 그러케 생각하면 화장품갑도 한달에 한두번 사진구경 갈것도 남볼것 갓지 안타. 그런대로 신변에 사고나 업스면 다행이지만 한번 병이라도 일어나면 어떠케 할것인가?)
여기까지 생각하면 그러한 생활속에서라도 훌륭으로 명랑성을 일허 버리지 안코 신념을 일지 안코 살아나가는 현순에게 존경에 가까운 생각까지 품게 되는것이다.
『양재하시는일 배우신지 오래되서요?』
물어 노코 생각하니 남의 기술정도를 묻는것 가타 미안햇스나 현순이는 별로 그러케 생각하는것 갓지도 안헛다.
『학교나오지 벌써 오륙년 되엇서요.』
『학교는 그럼 동경이나 대판 가튼데……?』
『네 동경서 이년…』
경히는 잠시 생각하다가
『그럼 제가 동경가던해쯤 현순씨 다녀 나오섯군요.』
현순이도 머리를 깨우둥해보며
『아마 그런가봐요. 그뒤 한번 강습회에 갓섯지오.』
『학교나 나와 가지군 재단이나 그런것 받도하기가 힘들지오?』
『그럼은요. 학교에선 배울건 다 배웟다해두 실지로 면벌이나 만들어 봣서야죠 미싱두 벤벤히 못 돌으겟던데요.』
『참그래요.』
하고 경히는 그의말에찬성 하면서
『나두 가정과(家政科)라고 수월한 양복개나 재단좀 배웟지만 참 미싱두 뻔뻔히 못 타는걸요. 아빠나 하라면할는지 모르지요.』
두 젊은 여자는 소리를 내어마수 웃엇다.
『그럼 댁에 가서서 저녁 지으실거 업시 오늘은 외식하기로 하세요.』
이러케 권하는 말에
『아니 괜찬습니다』
하고 현순이는 사양하엿스나
『잠간만 안자 개서요. 내집에 전화걸구 오께…』
경히는 자리에서 일어나 전화가 걸린데로 갓다.

山問山答
【問】 산보나간사람은 어느산에 가차즐가요?
【答】『何日君再來』
前回의【問】순모(純毛)양복이 유질(流質)된날밖에 그가부르는노래는?

現代風雲兒列傳 褐衣의 나폴레옹 突擊하는 히틀러 (5)

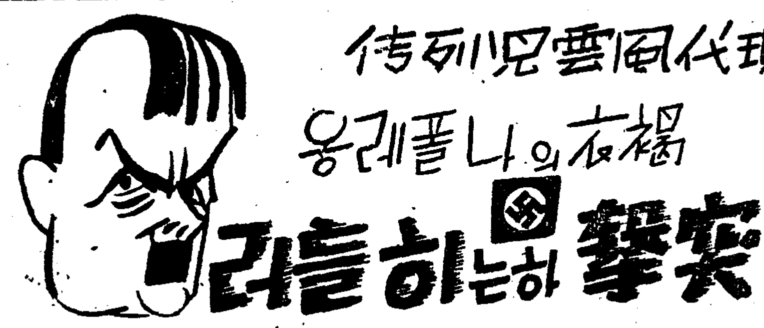

『오―스트리아』와『항가리―』가 선전포고를 하엿다! 『오―스트리아』정부가 『세르비아』에게 선전을 포고한것은 칠월 이십팔일이엇다.
칠월이십팔일! 이날부터 평화는 완전히 유린된것이엇다.
선전포고가 떨어지자 그 순간부터 『구라파』의 각국민 사이에는 무수한 장벽이 쌔허젓고 원수가 매저젓다.
여지껏 서로 말이 다르고 국적(國籍)이 다르지만 피차간의 상품과 노동력, 사상과 예술을 교환하던 사람사이에는 과연 지금것상상하지못하던 노픈 절벽가튼 장벽과 빙하(氷河)가치 찬바람이 막키기 시작한것이엇다.
드디어 이틀날 이십구일밤부터 삼십일에 걸치어 『러시아』는 완전히 동원되엇다. 여기에 연달어서 『불란서』도 동원령(動員令)이 내리엇다.
국경으로! 국경으로!
군대는 낮과 밤을 헤아리지안코 국경지대로 수송되엇다.
『히틀러―』의 가슴은 뛰기시작하엿다. 그는 징금당장이라도 전선으로 달려가고싶헛다. 그러나 좀처럼히 『히틀러―』에게 소집령이 오지안헛다.

"歷史의 悲劇"은 드디어 開幕 / 勇躍! 塹壕傳令使로

그러나 대전이 일어나서 얼마 되지아니하여 드디어 『히틀러―』도 출정명령(出征命令)을 바더던것이다.

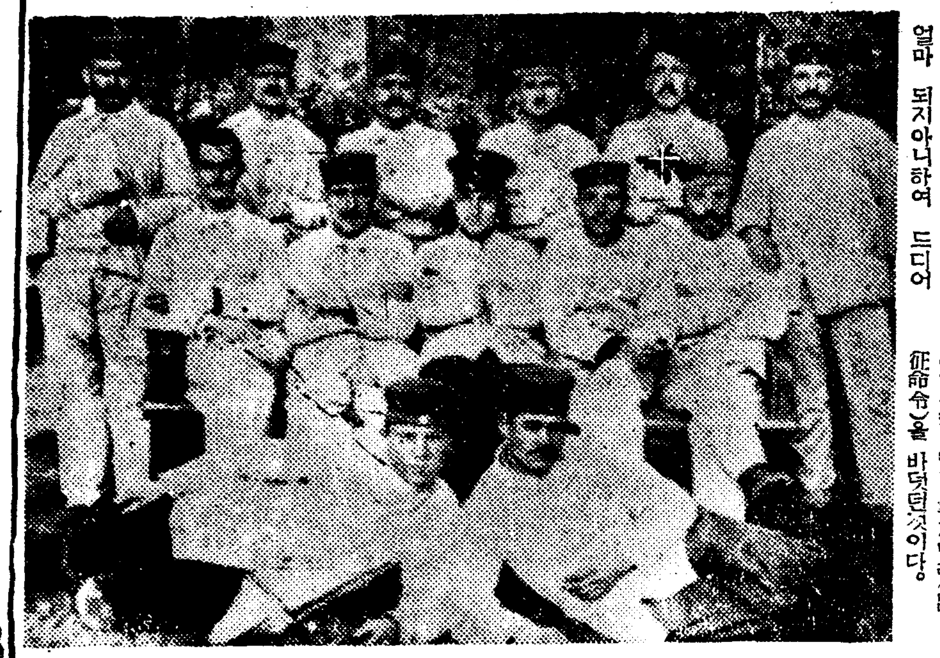

일천구백십사년 구월―
『히틀러―』의 연대(聯隊)는 『쏨므』로 향하엿다.
『히틀러―』는 벌써 한등 졸병은 아니엇다. 그는 당당한 상등병(上等兵)으로 뽑히어 참호전령사(塹壕傳令使)로 임명되엇다.
연대사령부(聯隊司令部)에서 중대장(中隊長)에게로― 중대에서 연대사령부(聯隊司令部)로― 이것이 『히틀러―』가 마른일이엿다.
『쏨므』의 싸움은 벌써 시작되어 잇섯다.
이 싸움이야말로 『히틀러―』가 생전 처음으로 경험한 과학전(科學戰)이엇다. 이년전 그가 처음으로 『이―플』 전쟁에 참가하엿슬때는 (아마 이것이 세상에서 말하는 지옥인가보다―)하고 생각한적이 잇다.
그러나 그것은 이번 『쏨므』 싸움에 비교하면 정말 어린아이들의 작난가튼 싸움이엇다.
『쏨므』 전선 에서 『히틀러―』는 채 한주일이 못가서 다리에 부상을 바덧다. 그래서 전선에서 다시뒤로 송화되엇던것이다.
아아 만 이년만에 만날 그리운 고향 산천! 고향은 과연 어떠나 스로 자기를 대해줄는지. 『히틀러―』의 가슴은 뛰기 시작하엿다.

그는 잠시 『헤르미―스』의 야전병원(野戰病院)에 수용되어 정양하기로 하엿다.
그는 별안간 침대 속에서 밍물다 이상한 소리를 들엇다.
『히틀러―』는 아픈 다리를 억지로 끌어다려 몸을뒤쳣다.
그것은 여자의 음성이엇다.
이년만에 처음듯는 여자의 목소리가 분명하엿다.
너무도 반갑고 그리어 눈을 떠서 바라보니 그것은 간호부의 상냥한 얼굴이엇다.
그러나 그가 간호부에게 경을 부칠사이도 업시 그는 곳 내지의 병원으로 호송되어던것이다.
×……×
싸움은 그냥 계속되고 독일의 기운도점점약해젓다.
그러나 일천구백십팔년에 이르러 독일군은 이상하게도 점점 기운을 회복하여갓다.
그것은 독일이 점점 기운이 약해짐에 따라서 연합군(聯合軍)도 약해갓던까닭이다.
이태리의 『추란티』에 일어난 폭동은 전쟁으로 인하여 괴로해신 정세를 여실히 나타내인 가장 조흔예엿다.
전쟁에대한 증오는 극도에 달하여 사관(士官)은 시민으로부터 모욕을 바덧다.
그리하여 병원평의회(兵員評議會)가 조직되엇다. 제십육사단(第十六師團)은 전부 폭동을일으키어 드디어 일백오십여명이나 사형선고를 밧고 마침내 이십삼명이 총살을 당하엿다.
영국에 잇서서도 병기창(兵器廠)에서 『스트라익』이 일어낫다.
노동자들은 벌써 전쟁을 위하여 자기의 이익을 버리려들지 안헛다.
일천구백십칠년 일백만의 노동자들은 『스트라익』을하여 육백만의 노동일수(勞働日數)를 일허버리엇다.
이리하여 독일뿐만아니라 구라파전체가 전쟁때문에 피로하엿고 소란해젓던것이다.
이러케되고보니 결국어느편이 이기는것이엇다. 버티고 늘어붓는편이 이기는것이엇다.
그러나 연합국에서 제일버티어오든 『러시아』가 먼저 붕괴되엇다.
그리하여 독일은 동부전선(東部戰線)에잇던 대군을 다시 이동시켜 서부전선(西部戰線)으로 보내엿다.
『독일이 정녕코 이긴다!』
(사진은 新兵病院에入院中인『히틀러―』＝×票―)

娛樂과 趣味

朝映『새出發』完成! 封切은今月第四週

문예봉(文藝峰)양이 조영(朝映)에서 제작한 최초작품 『새출발』이 드디어 최근에완성되어 오로지 봉절날짜만을 기다리고 잇다한다.
▼……▲
감독(監督)은 이미 『나그네』의 가작을발표하여서 상당한수완을 인정받고잇는 이규환(李圭煥)씨로서 이번신작품『새출발』에 잇서서는 과연 어떠한계획과 의도를 보이어줄는지 일반 『팬』의 기대는 벌써부터 자못 크다는데 여기에 문예봉양과가치 공연하배우로서는 극단 흑은 영화계에서 이름을 떨치고 잇는 일류『멤버―』로서 김한(金漢)김일해(金一海)군들이 대활하고잇다.
그런데 서울에잇서서의『새출발』의 봉절『영화관은 현재명치좌(明治座)와 약초극장(若草劇場)등 두군데가 나서서 서로 봉절권을 다투고잇스므로 과연 어디로 결정될는지 이역시 흥미의하나다. 하여튼 봉절관은 어느곳으로 되든지간에 『새출발』이 봉절될것은 이달 제사주(第四週)『푸로』나 느저도 십일월첫주일『푸로』가 되리라한다. (사진은『새출발』의 一場面)

週末演藝메모
◇若草劇場 朝鮮樂劇團 金吾樓의大番頭等
◇明治座 春주는오늘부터 新家族其他
◇東洋劇場 朝鮮聲樂研究會出演 唱劇春香傳
◇黃金座 光明은우리와함께 애記
◇大陸劇場 朱와綠(前後篇) 極樂오페렛타
◇第一劇場 椿姬、新婦의秘密其他
◇桃花劇場 成吉思汗의後裔 月光石其他
◇新富座 洪吉童(續) 青春野球日記 西部의禁斷

中華映畫會社 民族映畫脚本募集【上海】
지나영화(支那映畫)의 비약적 활동을 약속하고 최근에설립된 상해(上海)의 중화영화주식회사(中華映畫株式會社)는 그후에착착 창업준비에 매진하여 동양 영화로하여금 세계적 수준까지 끌어올리려고 다대한노력을 하고잇다는바 이번에 그 제일보로서 일본(日本)만주(滿洲)지나(支那)몽고(蒙古)등 네곳의 대동아민족 단결을『테―마』로한 영화각본(映畫脚本)을 널리 다음의 규정으로 일본(日本)과지나(支那)두 국민으로부터 모집하기로 되엇다한다.
▽모…집 문장(文章)의 장단은 아모런 제한 이업다. 『아이데아』의 제출이나 또는『씨나리오』의 형식도 무방하나 어디까지나 실화적(實話的)인 체험을기초로 한것이라야한다.
▽…상금(賞金)은 천원으로 하여 이것을 당선작품에다각각 적당히 분배한다. 그러나 우수 당선작품 단 한편인경우에는 총액천원을지불한다.
▽…응모 마감기일은 시월말일까지.
▽…원고를 보낼 주소는 上海江西路『Hamilton House』內·中華映畫株式會社

『靑春』은『湖水』와『함께』

【미쉬간의江邊】
×××
『미쉬간』의 강변은 바람이업서 조타.
『미쉬간』의 강변은 파도가 업서 조타.
×……×
누엿누엿 해가 넘어가고 달이 오르면 하―얀 모래 사장 위는 언제나 즐거웁다.
×……×
그대는 서서 고요히『크라리네엣트』를 불고 또 그대는 무릅을 세우고 안자『바이올린』을 키며『미쉬간』강변의 즐거운 밤은 꿋업는 항해(航海)가치 꿋날줄을 모른다.
×……×
저 멀리 보이는 섬에서 빤작 켜젓다 꺼지는불빗
그것은 젊은이들의 행복을 축하하는섬 사람들의 암호다.
(사진은 아메리카『미쉬간』강변에서 음악으로 밤을즐기는화생들―)
× × ×

科學의疑問 時速六百『마일』飛行은可能한가
【紐育發同盟】 지난번 독일의비행가『한스·디이트레』씨가『하잉켈』기를 조종하여 시속(時速)사백육십삼『마일』이라는 괴속적(怪速的)속도를내어 일반세인을깜짝 놀래수엇다한다. 그러서또 이보다도더 빠른속도가잇슬까? 과연사람은 이러한『스피―드』에견디어 날수가잇슬까?하는문이 문제가되엇다한다. 그래서 전문가들의의견을 들어보면『엔진』의능률에관한 시속육백『마일』이상의속력도결코 불가능한것이아니라는 의견이 거의 일치하엿다한다. 그래서『파리―』를 정심때출발하면 채해가지지안허서『뉴―욕』에 도착할수잇는것으로 추정되는데 문제는인체(人體)의 저항력 여하로써 가령예를들면 속도가급하게되면 좌석으로부터 다라나는힘때문에 튀어나올만큼 아니라 눈이휘돌려서 아파보이지안케된다고한다 또소리(音)의속도와똑가튼 시속칠백칠십일『마일』의 속도가되면 비행기와공기가서로 부디치는소리는 도저히 보통 사람의귀로서는 듯지못한다 고한다 그래서 이점으로보아 시속육백『마일』이상의 비행속도는 현재 기체(機體)구조로서는 우선불가능한것이라고 볼수밧게 업다고한다.

銀幕의名誹『홉킨스』離婚

【『레노』發同盟】 은막(銀幕)의 『스타―』로서단연 왕좌를 점령하고잇는 『밀리암·홉킨스』가 돌연 이혼의도시 『레노』에 나타나서 또하나 새로운 이야기 스거리로서 『헐리웃드』에 파문을 일으키고 잇다한다 『홉킨스』는지금으로 이태전에영화감독『아나―·리트바―크』와 『아리조나』주 『유마』란 곳에서결혼하여 여지껏 서로 금실이 조케부부 협력해서영화에 전심하여왓던바 웬일인지 금년봄부터 두사람 사이에는 우연히 간격이 벌어저서 드디어 이가치 이혼까지 하게된듯 하다는데 사실 당자인 『홉킨스』도 자기 동무들에게 분명히 이혼하겟다는 의사를 표명하엿스므로 『리트바―크』와의 이혼사건도 확정적으로 된 모양이어서 『홉킨스』가『레노』시에 나타난것은 아마 도이혼소송을 제기하기위한 것으로 생각된다. 『홉킨스』는이번에 이혼을 한다면 두번째 이혼으로서 그전 첫번 남편은 『오―스틴·파―커』라는『씨내리오·라이터―』로서 그때에도 『홉킨스』가 먼저 이혼을 시청한것이라한다. 하여튼 결핏하면 결혼을잘 하는것도 미국 『헐리웃드』요 또 결핏하면 이혼을잘 하는곳도 역시 아지못할 『헐리웃드』의 풍속이다. (사진은 고민하는 『홉킨스』)

佟林片信
▲【『로산젤스』發同盟】『레베카』에서 소녀역을 자신잇게하여 최근의 호평을 바든『헐리웃·스타―』인『죤·폰테―느』는 그전부터 조하하던 영국영화배우『부리안·에―한』군과 약혼이 성립되어 근일중에 화촉의 전을거행할 예정이라한다. 『죤·폰테―느』는 금년 스물한살로서 가튼『스타―』인『올리비아·디·하비랜드』의 누이동생이며『헐리우』에 『데뷰―』한이래 면해안되어서『스타―』로승진되고 그섭세하고도 우아한연기에는 장래에 다대한 촉망을가지게한다. 형제가 똑기치 동경(東京)출생이며 아버지는 영국인으로서 법률가이며 현재 동경에서 살고잇다. 일방 『부리안·에―한』군은 금년삼십칠세로 영국 출생으로서 오래전에 『헐리웃드』로 건너가 『영원의요정(妖精)』에 출연하여 일거의 이름을 날린 전도유망한 배우라한다.
▲『와―너』회사 에서는 『에롤·푸린』주연의『다지·씨티―』가 호평을 바덧스므로 그자매편으로서『버―지니아, 씨티―』를 역시 가튼 『에롤·푸린』과 기타『안―·세리단』『아란·홀―』과그외에 특별게약이잇는『올리비아, 디·하비랜드』등의 출연으로서『마이켈·카―티즈』감독으로 제작하게 되엇다한다 그리고『카―티즈』감독은 동영화를위한후 별써 수년전부터 계획중이던 『씨―·호―크』를『에롤·푸린』『제라딘·핏츠제랄드』주연으로서 착수하리라고.
▲『프랭크·보사―기』감독은『메트로』의 신작『좁지도안코깁지도안타』를『클락·게―블』과『죤·크로포―드』의『컴비』로서 촬영을 개시하리라한다.

珍聞集
帝王切開手術成功 生後二個月의女兒
최근 영국(英國)의 『보―워사―』라는 병원에서는 난지 이개월밧게안되는 여아(女兒)를 제왕절개수술(帝王切開手術)을 행하엿는데도 불고하고 생명에는 아무런 영향이 업섯다는 의학사상의 아주돌도업는 기록을 작성하엿다한다 즉 그환자는 난지그당시에는 보통어린애와 별반다른점이 업섯는데 난지 두수일이지내니까 점점 배가불러저서 병원에서 진찰한결과 약오개월가량의 태아(胎兒)가 그배속에서 움직이고 잇는것이 판명되엇다 그러나 인제 난지불과 이개월밧게안되는 여아의 개복수술은 예가 업섯스므로 의사도 주저하엿섯는데 양친의 승락을 어더 수술에 착수한결과 약 이『폰드』(封度)나 되는 태아를 적출하기에 성공하엿다한다 그리고생후이개월의어머니는 수술경과가매우 양호하여 얼마안되어서 보통과가치 변함업는 귀여운아기가되어 퇴원하엿는데 태아는유감스럽게도 적출후 즉시사망햇다고.

라디오

十月七日(土)
▲午前七時二〇分 宮城遙拜 라디오體操
▲同一〇時三〇分 氣象通報 家庭메모 日用品時勢
▲正午 (東)時報 오늘일아두실것
▲午後零時五分 俗謠(레코―드)
▲同零時三〇分 뉴―스
▲同一時一五分 家庭時間『服裝과빗갈의調和』 梨花高等女學校 表景祚
▲同一時四五分 神宮奉讚蹴球試合實況―京城運動場으로부터中繼―
▲同三時 咸興秋季競馬實況(國語)―咸興競馬場으로부터中繼
▲同四時 뉴―스 職業紹介
▲同六時 傳記이야기『가을에난偉人』 李軒求
▲同六時二五分 어린이新聞
▲同六時三〇分 趣味講演『가을과人生』 趙憲泳
▲同七時 뉴―스 天氣豫報
▲同七時三〇分 講演『科學人의宗教觀』 京城醫學專門教授 崔允植
▲同八時 歌謠曲 一、離別의十字路 二、港의꿈 三、紅燈의哀愁 四、꿋업는鄕愁 五、지라이節 六、追憶의豆滿江 七、丈母比 具松岳 伴奏 京城放送管絃團
▲同八時三〇分 野談『豪俠男兒』 申秋嵐
▲同八時三〇分 立體朗讀(咸興)『出師表』 李奭鎬
▲同九時 音律 雙山會相 玄琴 李彦植 洋琴 李承煥 笑琴 金德鎭 短簫 崔壽成 細笛 李忠善 杖鼓 閔完植
▲同九時三〇分 뉴―스解說
▲同九時四〇分(東)時報 뉴―스 氣象通報
▲同一〇時 地方의도보내는뉴―스 라디오메모 明日曆
▲同一〇時一〇分 中等國語講座(四七) 金鳳姬

第一放送
▲午後零時五分(東)土曜コンサ―ト ▲同六時(東)이야기 ▲同六時二五分(城)講演 ▲同七時四〇分(東)座談會 ▲同八時一〇分(東)長唄 ▲同九時(東)講演 ▲同九時二五分(東)漫談 ▲同九時二六分(東)十分間演藝

新秋高手對碁戰 【17】
削地法을誰善用 中央散戰에汗雨
觀戰記 權秉郁

白 盧史楚 ★ 黑先 齋藤正和 (四目半出)

●二〇五 甲의十 ○二〇六 戊의十 ●二〇七 庚의十 ○二〇八 己의七 ●二〇九 己의十二 ○二一〇 庚의十一 ●二一一 己의九 ○二一二 辛의十 ●二一三 辛의九 ○二一四 己의十 ●二一五 庚의九 ○二一六 戊의十二 ●二一七 辛의十一 ○二一八 辛의十二 ●二一九 丙의十八 ○二二〇 丙의十二 ●二二一 甲의十 … 劫 … ○ 卯의十五 ● 卯의十四 ○ 庚의十七 ● 庚의十六 … 打 … ● 辰의十三

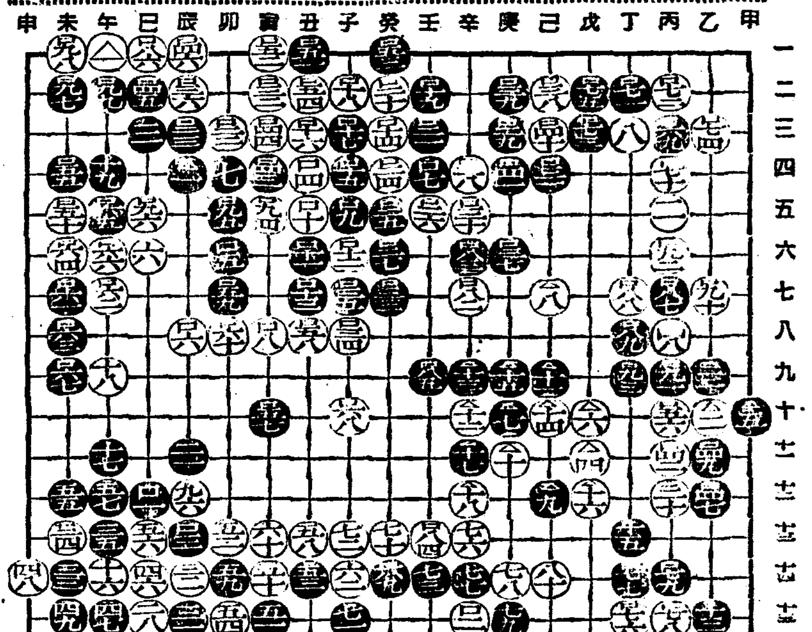

碁訣에 寧輸一子언정 勿失先手라하더니 果然 이局을 보아 可知全局之勢로다。黑二〇五가 甲線에 越去하니 白으로서는 逐鷄望籬이다 그뿐 아니라 도리어 살길이 茫然하여 戊의 一〇에 雙立하니 참 辛辣한 수인듯 차라리 甲의九로 먼저 재첫스면 黑은 반드시 밧고야말터이족 그機會를 利用하여 背城一戰을 하엿스면 어떠할까 黑二〇七 乃至 二〇九는 아무 傳動이 업시 活氣를 띄우고 洋洋自得하다 그러나 自己의 七이 友軍과 連絡을 取하며 하면으로는 黑家를 陣壓하니 이는 旺者으로 推解한다 白二一〇과 辛의 一〇은 어찌도 强勁하든시 과 時無多傳이로다 이로 因하여 黑은 겨우 白一馬를 어덧스나 그 代償으로 外城尺土를 讓渡하엿다 이中央散兵戰에 누가 削地法을 잘 쓰는지 모르나 雨虎相鬪에 揮汗成雨하니 그勝負이 아마局上에 가득하다 참으로 緊張가 잇슬지처 以下 白二一六과 黑二一七은 敵手의 鬪志인가 雨雄의 心算을 難測이로다 現狀況으로선 突의一五에 頭腦만한 要點이업다。梅花滿地形처럼 조흔 宮戶가비어잇스니 어느 吉士가 先占할찌 座中이 모두 鶴首苦待하고 잇다

東劇의壯舉 十月七日밤부터
動員令一下에 一絲不亂으로
出動되는 東劇의聯合部隊는
朝鮮의 劇界와 興行界를
奇襲征服하고야말며는 衝天의意氣를보시라
西鮮短期巡演

새로운世代 偉大한偶勢미레
正當한認識을 젊으니들의情熱이建設되고 이大地
우에는 莊嚴한幸福의塔이 온人類를爲하야 세위질것
입니다 드르시라? 보시라 그리고생각하시라 일
즉이 이러케 큰스켓출과 이러케 깁흔 感激을가진
演劇이잇섯든가 朝鮮이가젓바! 重厚의劇團 靑春座
와 豪華船의 兩大座의合同公演으로서 絶對로他
의 追從을不許하는 演劇史上의 金字塔으로 東劇
이 責任지고내놋는 名劇입니다。

青春座·豪華船合同大公演
林仙圭作 情熱의大地 四幕五場 二日目上演藝題
女罪囚 金健作
三日目上演藝題 秋風 宋影作
十月十日 十一日…新義州 新鮮座
十二日 十三日…沙里院 共樂館
十四日 十五日…開城 開城座
平壤壽町 金千代座

大陸劇場
10月3日より10月8日まで上映時間表
ニユ―ス 10·45 2·53 7·05
朱と綠(前) 10·57 3·05 7·18
朱と綠(後) 12·19 4·27 8·20
極樂オペレツタ 1·31 5·39 9·32

松竹映畫 明治座
10月2日より上映時間表
踊るホノルル 10·00
虹晴れ街道 11·22 3·05 6·55
ニユ―ス 12·24 4·09 8·00
四人の復讐前篇 新しき家族 12·38 4·23 8·14
踊るホノルル 1·43 5·22 9·14
『次週上映『愛の寶紅い』『四人の復讐』

日活映畫 黃金座 四日より九日マデ
山彦 6·30 2·40 11·00
アトラクション 9·10 5·25 1·45
ニユ―ス 7·30 3·40 12·00
光われ等と共に 7·40 3·50 12·10
入場料十五錢均一
アトラクション ヨシクチイテ專屬 服部富子·櫻井

新興 京劇
一回十一時·二回二時半·三回七時
京日ニユ―ス·大毎ニユ―ス上映
新興京都の新作 若 / 新田實 みく寶子 妻
新興京都 高山が唄ふ 姫君大納言

若草映畫劇場
十月一日より上映時間表(早朝割引10·30マデ)
のんき横丁 10·30 2·50 6·55
朝鮮樂劇團 12·25 4·25 8·30
ニユ―ス 1·20 5·20 9·25
金語樓の大番頭 9·30 1·30 5·30
次週上映 (女の教室 中篇·後篇·赤ちん教育)

第一劇場
5日ヨリ RKO特作 花嫁の秘密 バ―バラ·スタンウイツク主演
金勝キネマ特作 河童の仇討 天津龍太郎主演
メトロ特作 椿姫 グレタ·ガルボ主演
近日來演 漫笑座

東洋劇場 電話光二一五四
朝鮮聲樂研究會 秋季特別大公演 十月七日부터十一日間
唱劇新作 春香傳 全篇 金容承 脚色
萬古不朽의名劇春香傳 朝鮮의重要無形文化 朝鮮聲樂研究會의자랑거리인唱劇春香傳을 더욱히새 脚色하여 七幕十六場으로된春香傳 朝鮮聲樂研究會가 愛劇家諸賢에게 드리는 新秋의 膳物이외다
次週上演 唱劇 沈淸傳 六幕九場 金容承 脚色

桃花劇場
十月六日―八日 晝夜二回
獨語解說版 プロメテイス(日本)
松竹大船特作 彼女は何を覺えたか
『チンギスカンの後裔』 IWプドフキン
『月光石』 英國ゴ―モンブリテイシユ超特作 東和商事社特別提供 主演 ボリスカロフ

演劇號 十月八、九、十日
新作劇本發表週間! 多恨 朴順女 女史의 性格舍은 演技를 乞期待!
Y.K.H 스윙그·알뱀盆
東洋의싸리―렐돌 當年六歲少女歌姬 金吉子孃 熱演
相對役 金順德孃
羅津 初瀨座에서

新富座
十月六日―八日 晝夜二回
大毎ニユ―ス
東寶映畫特作 青春野球日記 監督 渡邊邦男 主演 高田稔 佐伯秀男 霧立のぼる
京城撮影所特作 洪吉童(續篇) 監督 李明雨 主演 李錦龍
マスコツト特選 丸榮映畫社提供 『西部の掟』 監督 バ―トクレノン 主演 ハ―リケ―リ